

Bosch & van Rijn

Franz-Lisztplantsoen 220
3533 JG Utrecht
030 – 677 6466

Auteurs

Ing. Martijn Disco

Opdrachtgever

Provincie Noord-Brabant

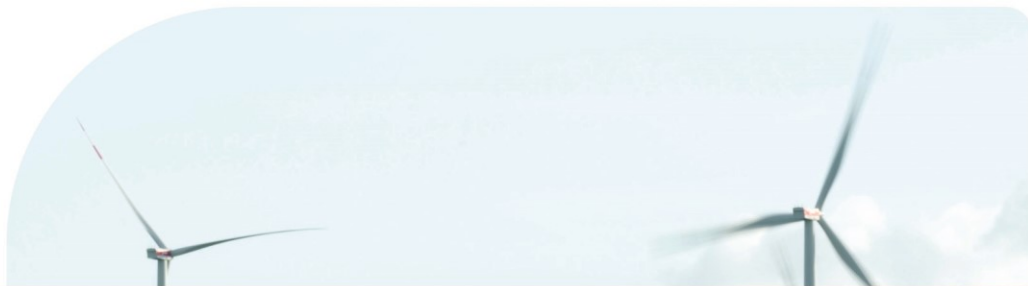

Technische bijlage ecologie

bij: PlanMER Metropoolregio Eindhoven



Technische bijlage ecologie

bij: PlanMER Metropoolregio Eindhoven

Versie
22 april 2021

Bosch & Van Rijn
Franz-Lisztplantsoen 220
3533 JG Utrecht

Tel: 030-677 6466
Mail: info@boschenvanrijn.nl
Web: www.boschenvanrijn.nl

© Bosch & Van Rijn 2021

Behoudens hetgeen met de opdrachtgever is overeengekomen, mag in dit rapport vervatte informatie niet aan derden worden bekendgemaakt. Bosch & Van Rijn BV is niet aansprakelijk voor schade door het gebruik van deze informatie

Inhoudsopgave

HOOFDSTUK 1	INLEIDING	2
1.1	<i>Inleiding</i>	2
1.2	<i>Beleidskader ecologie</i>	2
1.3	<i>Bronnen</i>	4
HOOFDSTUK 2	WINDENERGIE	5
2.1	<i>Beoordeling zoekgebieden</i>	5
2.2	<i>Samenvattende tabel beoordeling windparklocaties</i>	31
HOOFDSTUK 3	ZONNE-ENERGIE	33
3.1	<i>Beoordeling zoekgebieden</i>	33
HOOFDSTUK 4	BEOORDELING ALTERNATIEVEN	81
4.1	<i>Alternatief Energielandschappen</i>	81
4.2	<i>Alternatief Spreiding</i>	82
4.3	<i>Alternatief Netinpassing</i>	84
HOOFDSTUK 5	LITERATUUR	86

Hoofdstuk 1 Inleiding

1.1 Inleiding

Deze bijlage bevat detailinformatie ten dienste van de effectbeoordeling uit het MER.

Naast een overzicht van het sectorale beleidskader voor ecologie in paragraaf 1.2 bevat deze bijlage een gedetailleerde beschrijving en beoordeling per zoekgebied voor windenergie (Hoofdstuk 2) en zonne-energie (Hoofdstuk 3). In Hoofdstuk 4 wordt de effectbeoordeling van de 3 alternatieven gegeven, voor zowel wind als zon.

1.2 Beleidskader ecologie

Voor de beoordeling van het PlanMER op het gebied van ecologie wordt getoetst aan diverse beschermingsregimes, zowel wettelijk als bovenwettelijk. De beoordelingscriteria zijn hieronder weergegeven.

1.2.1 *Wet natuurbescherming (gebiedsbescherming)*

In de Wet natuurbescherming zijn in hoofdstuk 2 de Natura 2000-gebieden beschermd. Alle Natura 2000-gebieden hebben hun eigen instandhoudingsdoelstellingen. De aanwijzing van deze gebieden gebeurt door het Rijk, inclusief de formulering van de instandhoudingsdoelstellingen. Het beheerplan en de toetsing van werkzaamheden bij Natura 2000-gebieden activiteiten gebeurt door het bevoegd gezag. Sinds 2017 is de provincie het bevoegd gezag, uitzondering daargelaten (bijvoorbeeld bij ruimtelijke ingrepen waarmee grote nationale belangen zijn gemoeid).

Voor de beoordeling van dit beoordelingscriterium is nagegaan of het voornemen significante negatieve effecten kan veroorzaken op de instandhoudingsdoelstellingen van Natura 2000-gebieden. Dit is op hoofdlijnen en kwalitatief onderzocht en beschreven. Deze kwalitatieve beoordeling kan niet worden gebruikt voor een vergunningaanvraag voor een specifieke voorgenomen ontwikkeling van een wind- of zonnepark.

1.2.2 *Natuurnetwerk Brabant*

De bescherming van het Natuurnetwerk Nederland, voorheen Ecologische Hoofdstructuur (EHS), ligt bij de provincies. De bescherming van het Natuurnetwerk Brabant (NNB) ligt derhalve bij de provincie Noord-Brabant en is vastgelegd in de provinciale verordening (Interim Omgevingsverordening Noord-Brabant, geconsolideerd maart 2020).

In het vigerende beleid van de provincie Noord-Brabant is de realisatie van wind- en zonne-energie binnen de begrenzing van het Natuurnetwerk Brabant in principe uitsloten (incl. overdraai). In tegenstelling tot de Verordening Ruimte biedt de Interim Omgevingsverordening wel uitzonderingsregels voor plaatsing van wind- en/of zonneparken in NNB. De ontwikkeling van zon- en windenergie in Natuurnetwerk Brabant is onder bepaalde voorwaarden mogelijk, maar alleen direct langs groot-schalige infrastructuur. Daarnaast is op projectniveau herbegrenzing van het Natuurnetwerk Brabant een mogelijkheid, mits dit gepaard gaat met een versterking van het NNB.

1.2.3 *Akker- en weidevogelgebieden (hotspots)*

Er zijn gebieden binnen de MRE waar zich veel of vaak akker- en/of weidevogels bevinden, die verstoord kunnen worden door windturbines. Dergelijke gebieden ook wel 'hotspots' genoemd, hebben in het beleid van de provincie Noord-Brabant geen wettelijke status. Echter is Noord-Brabant wel een belangrijk weidevogel- en akkervogelgebied; zo broedt 20% van de 'Nederlandse' Kieviten in Noord-Brabant¹. Dit zijn geen 'ruimtelijke' begrensde gebieden, maar deze worden vormgegeven door verhoogde aanwezigheid van diverse vogelsoorten. Ondanks dat hiervoor geen beleidskader bestaat is op basis van waarnemingsgegevens een aantal hotspots gedefinieerd en in de effectbeoordeling betrokken.

1.2.4 *Wet natuurbescherming (soortenbescherming)*

Op hoofdlijnen is nagegaan voor welke beschermde soort(groep)en flora en fauna een wind- of zonnepark mogelijk negatieve effecten veroorzaakt. In de Wet natuurbescherming zijn er drie beschermingsregimes:

- Beschermingsregime soorten Vogelrichtlijn
- Beschermingsregime soorten Habitatrichtlijn
- Beschermingsregime andere soorten

Gezien de gevoeligheid van vogels en vleermuizen voor windturbines, vanwege aanvaringskansen met windturbines, zullen deze soortgroepen extra worden uitgelicht. De overige beschermde soorten worden apart onderzocht en beschreven.

¹ Brabants Landschap, 01-04-2018; <https://www.brabantslandschap.nl/actueel/nieuws/natuurstraten/?region=all&area=all>

1.3 Bronnen

De beoordeling is uitgevoerd met behulp van bestaande gegevens, opgedane kennis uit veldonderzoeken binnen de Metropoolregio Eindhoven en op basis van expert judgment. Deze bestaande gegevens bestaan uit het kaartmateriaal van SOVON en verspreidingsgegevens van flora en fauna in de Metropoolregio Eindhoven tussen 2015 en 2020 (NDFF geraadpleegd in november 2020). Voor de hotspotanalyse zijn waarnemingen vanaf 2011 betrokken uit de NDFF (geraadpleegd maart 2021). Het gebruik van bestaande gegevens heeft enkele beperkingen ten opzichte van gericht verspreidingsonderzoek. Niet ieder zoekgebied is even nauwkeurig onderzocht. Beschermde soorten die in een zoekgebied voorkomen kunnen hierdoor in de gebruikte bronnen ontbreken. Aan de andere kant kunnen beschermde soorten inmiddels zijn verdwenen.

Met behulp van deze studie is het mogelijk, zover het natuurwaarden betreft, een afweging te maken welke zoekgebieden het meest kansrijk zijn voor een zonne- of windparkinitiatief. Dit wordt in de conclusie toegelicht en indien mogelijk, wordt er een advisering voor vervolgonderzoek beschreven.

Hoofdstuk 2 Windenergie

2.1 Beoordeling zoekgebieden

In onderstaande paragrafen zijn de zoekgebieden voor windenergie beoordeeld. De beoordeling van elk zoekgebied is de worst-case van beoordeling van de individuele windparklocaties. Alleen indien één enkele windparklocatie zorgt voor een negatieve beoordeling is dit niet als maatgevend meegenomen, wel is dit duidelijk aangegeven.

2.1.1 Zoekgebied 1

Dit zoekgebied bevat windparklocaties 1-1 en 1-2 en ligt in het noorden van de Metropoolregio Eindhoven, in de gemeente Son en Breugel.

2.1.1.1 *Effecten op beschermde gebieden*

Natura 2000

De windparklocaties van zoekgebied 1 liggen buiten de verstoringsafstanden van de dichtstbijzijnde Natura 2000-gebieden. De score van dit zoekgebied op het beoordelingscriterium Natura 2000 is derhalve neutraal '0'.

NNB

Hoewel bij de situering van de windparklocaties het Natuurnetwerk Brabant gevrijwaard is van windturbines, scoren de windparklocaties toch negatief '-'. Dit komt omdat de windparklocaties geheel of grotendeels binnen de verstoringsafstand van het NNB liggen. De score van dit zoekgebied op het beoordelingscriterium NNB is derhalve negatief '-'.

Hotspots

De windturbinelocaties van zoekgebied 1 liggen niet in een hotspot voor akker- en weidevogels. De windturbinelocaties liggen eveneens buiten de verstoringsafstand van 200m. De score van dit zoekgebied op het beoordelingscriterium hotspots is derhalve neutraal '0'.

2.1.1.2 *Effecten op beschermde soorten*

Vogels

Vogels komen binnen de Metropoolregio Eindhoven overal voor, in meer of mindere mate. Alle (beoogde) windparklocaties binnen de MRE zullen jaarlijks vogelslachtoffers kennen door aanvaringen. De windparklocaties binnen zoekgebied 1 liggen in gebieden met een gemiddeld aantal broed- en wintervogels (22-46 broedvogelsoorten en 15-30 wintervogelsoorten). De score van dit zoekgebied op het beoordelingscriterium broedvogels én wintervogels is derhalve negatief '-'.

Vleermuizen

De windparklocaties binnen zoekgebied 1 liggen beide binnen 200 meter van mogelijke lijnelementen voor vleermuizen. Het is de verwachting dat op deze locaties meer vleermuizen voorkomen dan op locaties zonder duidelijke lijnelementen. Aangezien vleermuizen gevoelig zijn voor sterfte door toedoen van windturbines is dit negatief. De score van dit zoekgebied op het beoordelingscriterium vleermuizen/overige soorten is derhalve dubbel negatief '--'.

Overige soortengroepen

Uit de analyse vormen overige soortengroepen geen bijzonder aandachtspunt. Binnen 200m van de windparklocaties zijn geen (recente) waarnemingen van beschermde overige soorten bekend.

2.1.1.3 Conclusie

In onderstaande tabel is de conclusie van zoekgebied 1 weergegeven. Hieruit blijkt dat het zoekgebied neutraal scoort op de beoordelingscriteria 'Natura 2000' en 'Hotspots', negatief op 'Natuurnetwerk', 'Broedvogels' en 'Wintervogels' en dubbel negatief op 'Overige soorten'.

Tabel 1 Conclusie ecologie; Deel A Windenergie zoekgebied 1

Windpark-locatie	Natura 2000	Natuurnetwerk	Hotspots	Broedvogels	Wintervogels	Overige soorten
1-1	0	-	0	-	-	--
1-2	0	-	0	-	-	--
Totaal	0	-	0	-	-	--

2.1.2 Zoekgebied 2

Dit zoekgebied bevat windparklocatie 2-1 en ligt in het noorden van de Metropoolregio Eindhoven, in de gemeente Laarbeek.

2.1.2.1 Effecten op beschermde gebieden

Natura 2000

De windparklocatie van het zoekgebied 2 ligt buiten de verstoringsafstanden van de dichtstbijzijnde Natura 2000-gebieden. De score van dit zoekgebied op het beoordelingscriterium Natura 2000 is derhalve neutraal '0'.

NNB

Hoewel bij de situering van de windparklocatie het Natuurnetwerk Brabant gevrijwaard is van windturbines, scoort de windparklocatie toch negatief '-'. Dit komt omdat de windparklocatie grotendeels binnen de verstoringsafstand van het NNB ligt. De score van dit zoekgebied op het beoordelingscriterium NNB is derhalve negatief '-'.

Hotspots

De windturbinelocatie van zoekgebied 2 ligt niet in een hotspot voor akker- en weidevogels. De windturbinelocatie ligt eveneens buiten de verstoringsafstand van 200m. De score van dit zoekgebied op het beoordelingscriterium hotspots is derhalve neutraal '0'.

2.1.2.2 *Effecten op beschermde soorten*

Vogels

Vogels komen binnen de Metropoolregio Eindhoven overal voor, in meer of mindere mate. Alle (beoogde) windparklocaties binnen de MRE zullen jaarlijks vogel-slachtoffers kennen door aanvaringen. De windparklocaties binnen zoekgebied 2 liggen in gebieden met een gemiddeld aantal broed- en wintervogels (22-46 broedvogelsoorten en 15-30 wintervogelsoorten). De score van dit zoekgebied op het beoordelingscriterium broedvogels én wintervogels is derhalve negatief '-'.

Vleermuizen

De windparklocatie binnen zoekgebied 2 ligt binnen 200 meter van mogelijke lijnelementen voor vleermuizen. Het is de verwachting dat op deze locatie meer vleermuizen voorkomen dan op locaties zonder duidelijke lijnelementen. Aangezien vleermuizen gevoelig zijn voor sterfte door toedoen van windturbines is dit negatief. De score van dit zoekgebied op het beoordelingscriterium vleermuizen/overige soorten is derhalve dubbel negatief '--'.

Overige soortengroepen

Naast de, voor windenergie gevoelige, soorten komen er ook diverse andere beschermde soorten in de omgeving van de windparklocaties voor. Bij windparklocatie 2-1 zijn een aantal beschermde soorten waargenomen. Zo zijn de das en de buning waargenomen rondom windparklocatie 2-1. Hoewel dit geen, voor windenergie gevoelige, soorten zijn dient men (met name tijdens de aanlegfase van een project) hier rekening mee te houden.

2.1.2.3 *Conclusie*

In onderstaande tabel is de conclusie van zoekgebied 2 weergegeven. Hieruit blijkt dat het zoekgebied neutraal scoort op de beoordelingscriteria 'Natura 2000' en 'Hotspots', negatief op 'Natuurnetwerk', 'Broedvogels' en 'Wintervogels' en dubbel negatief op 'Overige soorten'.

Tabel 2 **Conclusie ecologie; Deel A Windenergie zoekgebied 2**

Windpark-locatie	Natura 2000	Natuurnetwerk	Hotspots	Broedvogels	Wintervogels	Overige soorten
2-1	0	-	0	-	-	--

2.1.3 Zoekgebied 3

Dit zoekgebied bevat windparklocatie 3-1 en ligt in het noorden van de Metropoolregio Eindhoven, in de gemeente Laarbeek.

2.1.3.1 Effecten op beschermde gebieden

Natura 2000

De windparklocatie van zoekgebied 3 ligt buiten de verstoringsafstanden van de dichtstbijzijnde Natura 2000-gebieden. De score van dit zoekgebied op het beoordelingscriterium Natura 2000 is derhalve neutraal '0'.

NNB

Hoewel bij de situering van de windparklocatie het Natuurnetwerk Brabant gevrijwaard is van windturbines, scoort de windparklocatie toch negatief '-'. Dit komt omdat de windparklocatie grotendeels binnen de verstoringsafstand van het NNB ligt. De score van dit zoekgebied op het beoordelingscriterium NNB is derhalve negatief '-'.

Hotspots

De windturbinelocatie van zoekgebied 3 ligt in een hotspot voor akker- en weidevogels. Het betreft een gebied wat bekend staat als 'De blauwe Poort'. Dit is een gebied tussen Beek & Donk, de rivier de Aa en Boerdonk. De dichtheid van akker- en weidevogels is hier een stuk hoger dan gebieden buiten de hotspot(s). De score van dit zoekgebied op het beoordelingscriterium hotspots is derhalve dubbel negatief '--'.

2.1.3.2 Effecten op beschermde soorten

Vogels

Vogels komen binnen de Metropoolregio Eindhoven overal voor, in meer of mindere mate. Alle (beoogde) windparklocaties binnen de MRE zullen jaarlijks vogelslachtoffers kennen door aanvaringen. De windparklocatie binnen zoekgebied 3 ligt in gebieden met een meer dan gemiddeld aantal broedvogels en een gemiddeld aantal wintervogels (>46 broedvogelsoorten en 15-30 wintervogelsoorten). De score van dit zoekgebied op het beoordelingscriterium broedvogels is dubbel negatief '--' en wintervogels negatief '-'.

Vleermuizen

De windparklocatie van zoekgebied 3 ligt op een open agrarisch gebied zonder duidelijke lijnelementen. Het is de verwachting dat op deze locatie minder vleermuizen voorkomen dan op locaties met duidelijke lijnelementen. Aangezien vleermuizen gevoelig zijn voor sterfte door toedoen van windturbines is dit positief. De score van dit zoekgebied op het beoordelingscriterium vleermuizen/overige soorten wordt derhalve bepaald door de aanwezigheid van overige soort(groepen).

Overige soortengroepen

Naast de, voor windenergie gevoelige, soorten komen er ook diverse andere beschermde soorten in de omgeving van de windparklocaties voor. Bij windparklocatie 3-1 zijn een aantal beschermde soorten waargenomen. Zo zijn de alpenwatersalamander, bever (en grote modderkruiper) waargenomen rondom windparklocatie 3-1. Hoewel dit geen, voor windenergie gevoelige, soorten zijn dient men (met name tijdens de aanlegfase van een project) hier rekening mee te houden. Gezien de aanwezigheid van beschermde overige soorten scoort zoekgebied 3 op het beoordelingscriterium vleermuizen/overige soorten negatief '-'.

2.1.3.3 Conclusie

In onderstaande tabel is de conclusie van zoekgebied 3 weergegeven. Hieruit blijkt dat het zoekgebied neutraal scoort op de beoordelingscriteria 'Natura 2000', negatief op 'Natuurnetwerk', 'Wintervogels' en 'Overige soorten' en dubbel negatief op 'Hotspots' en 'Broedvogels'.

Tabel 3 Conclusie ecologie; Deel A Windenergie zoekgebied 3

Windparklocatie	Natura 2000	Natuurnetwerk	Hotspots	Broedvogels	Wintervogels	Overige soorten
3-1	0	-	--	--	-	-

2.1.4 Zoekgebied 4

Dit zoekgebied bevat windparklocatie 4-1 en ligt in het noorden van de Metropoolregio Eindhoven, in de gemeente Gemert-Bakel.

2.1.4.1 Effecten op beschermde gebieden

Natura 2000

De windparklocatie van zoekgebied 4 ligt buiten de verstoringafstanden van de dichtstbijzijnde Natura 2000-gebieden. De score van dit zoekgebied op het beoordelingscriterium Natura 2000 is derhalve neutraal '0'.

NNB

De situering van de windparklocatie is buiten het Natuurnetwerk Brabant, ook ligt de windparklocatie niet binnen de verstoringafstand van 200m van NNB. De score van dit zoekgebied op het beoordelingscriterium NNB is derhalve neutraal '0'.

Hotspots

De windturbinelocatie van zoekgebied 4 ligt in een hotspot voor akker- en weidevogels. Het betreft een gebied ten noorden van de 'Peelsche Loop'. Dit is een gebied tussen Koks, Esdonk, Berkhoek en Verreheide. De dichtheid van akker- en weidevogels is hier een stuk hoger dan gebieden buiten de hotspot(s). De score van dit zoekgebied op het beoordelingscriterium hotspots is derhalve dubbel negatief '--'.

2.1.4.2 *Effecten op beschermde soorten*

Vogels

Vogels komen binnen de Metropoolregio Eindhoven overal voor, in meer of mindere mate. Alle (beoogde) windparklocaties binnen de MRE zullen jaarlijks vogel-slachtoffers kennen door aanvaringen. De windparklocatie binnen zoekgebied 4 ligt in een gebied met een gemiddeld aantal broed- en wintervogels (22-46 broedvogelsoorten en 15-30 wintervogelsoorten). De score van dit zoekgebied op het beoordelingscriterium broedvogels én wintervogels is derhalve negatief ‘-’.

Vleermuizen

De windparklocatie van zoekgebied 4 ligt op een open agrarisch gebied zonder duidelijke lijnelementen. Het is de verwachting dat op deze locatie minder vleermuizen voorkomen dan op locaties met duidelijke lijnelementen. Aangezien vleermuizen gevoelig zijn voor sterfte door toedoen van windturbines is dit positief. De score van dit zoekgebied op het beoordelingscriterium vleermuizen/overige soorten wordt derhalve bepaald door de aanwezigheid van overige soort(groepen).

Overige soortengroepen

Uit de analyse vormen overige soortgroepen geen bijzonder aandachtspunt. Binnen 200m van de windparklocaties zijn geen (recente) waarnemingen van beschermde overige soorten bekend.

2.1.4.3 *Conclusie*

In onderstaande tabel is de conclusie van zoekgebied 4 weergegeven. Hieruit blijkt dat het zoekgebied neutraal scoort op de beoordelingscriteria ‘Natura 2000’, ‘Natuurnetwerk’ en ‘Overige soorten’, negatief op ‘Broedvogels’ en ‘Wintervogels’ en dubbel negatief op ‘Hotspots’.

Tabel 4 Conclusie ecologie; Deel A Windenergie zoekgebied 4

Windpark-locatie	Natura 2000	Natuur-netwerk	Hotspots	Broed-vogels	Winter-vogels	Overige soorten
4-1	0	0	--	-	-	0

2.1.5 *Zoekgebied 7*

Dit zoekgebied bevat windparklocaties 7-1 en 7-1 en ligt in het noordoosten van de Metropoolregio Eindhoven, in de gemeente Gemert-Bakel.

2.1.5.1 *Effecten op beschermde gebieden*

Natura 2000

De windparklocaties van het zoekgebied 7 liggen buiten de verstoringsafstanden van de dichtstbijzijnde Natura 2000-gebieden. De score van dit zoekgebied op het beoordelingscriterium Natura 2000 is derhalve neutraal ‘0’.

NNB

Hoewel bij de situering van de windparklocaties het Natuurnetwerk Brabant gevrijwaard is van windturbines, zijn scoren de windparklocaties toch negatief '-'. Dit komt omdat de windparklocaties geheel of grotendeels binnen de verstoringsafstand van het NNB liggen. De score van dit zoekgebied op het beoordelingscriterium NNB is derhalve negatief '-'.

Hotspots

De windturbinelocaties van zoekgebied 7 liggen niet in een hotspot voor akker- en weidevogels. De windturbinelocaties liggen eveneens buiten de verstoringsafstand van 200m. De score van dit zoekgebied op het beoordelingscriterium hotspots is derhalve neutraal '0'.

2.1.5.2 Effecten op beschermde soorten

Vogels

Vogels komen binnen de Metropoolregio Eindhoven overal voor, in meer of minder mate. Alle (beoogde) windparklocaties binnen de MRE zullen jaarlijks vogelslachtoffers kennen door aanvaringen. De windparklocaties binnen zoekgebied 7 liggen in gebieden met een gemiddeld aantal broed- en wintervogels (22-46 broedvogelsoorten en 15-30 wintervogelsoorten). Echter ligt een klein deel van windparklocatie 7-2 in gebied met een meer dan gemiddeld aantal wintervogelsoorten (>30 wintervogelsoorten). Echter, gezien de mogelijkheid voor een verschuiving of inkorting van de windparklocatie, kunnen de effecten behoorlijk beperkt worden. Daarom zal deze windparklocatie niet als maatgevend worden beschouwd. De score van dit zoekgebied op het beoordelingscriterium broedvogels én wintervogels is derhalve negatief '-'.

Vleermuizen

De windparklocaties binnen zoekgebied 7 liggen beide binnen 200 meter van mogelijke lijnelementen voor vleermuizen. Het is de verwachting dat op deze locaties meer vleermuizen voorkomen dan op locaties zonder duidelijke lijnelementen. Aangezien vleermuizen gevoelig zijn voor sterfte door toedoen van windturbines is dit negatief. De score van dit zoekgebied op het beoordelingscriterium vleermuizen/overige soorten is derhalve dubbel negatief '--'.

Overige soortengroepen

Uit de analyse vormen overige soortengroepen geen bijzonder aandachtspunt. Binnen 200m van de windparklocaties zijn geen (recente) waarnemingen van beschermde overige soorten bekend.

2.1.5.3 Conclusie

In onderstaande tabel is de conclusie van zoekgebied 7 weergegeven. Hieruit blijkt dat het zoekgebied neutraal scoort op de beoordelingscriteria 'Natura 2000' en 'Hotspots', negatief op 'Natuurnetwerk', 'Broedvogels' en 'Wintervogels' en dubbel negatief op 'Overige soorten'.

Tabel 5 Conclusie ecologie; Deel A Windenergie zoekgebied 7

Windpark-locatie	Natura 2000	Natuur-netwerk	Hotspots	Broed-vogels	Winter-vogels	Overige soorten
7-1	0	-	0	-	-	--
7-2	0	-	0	-	--	--
Totaal	0	-	0	-	.*	--

* Bij één afwijkende beoordeling wordt deze niet als worst-case overgenomen

2.1.6 Zoekgebied 13

Dit zoekgebied bevat windparklocatie 13-1 en ligt in het midden van de Metropoolregio Eindhoven, in de gemeenten Eindhoven en Waalre.

2.1.6.1 Effecten op beschermde gebieden

Natura 2000

De windparklocatie van het zoekgebied 4 ligt buiten de verstoringsafstanden van de dichtstbijzijnde Natura 2000-gebieden. De score van dit zoekgebied op het beoordelingscriterium Natura 2000 is derhalve neutraal '0'.

NNB

Hoewel bij de situering van de windparklocaties in principe het Natuurnetwerk Brabant is gevrijwaard van windturbines, zijn er toch windparklocaties die dubbel negatief '--' scoren. Dit komt omdat realiseren van windturbine(s) in NNB langs groot-schalige infrastructuur onder voorwaarden mogelijk is. Hoewel plaatsing van windturbines in NNB beleidstechnisch mogelijk is, kan er wel degelijk sprake zijn van een negatief effect. Windparklocatie 13-1 is gelegen binnen een voor windenergie 'gevoelig' NNB-deel. De score van dit zoekgebied op het beoordelingscriterium NNB is derhalve dubbel negatief '--'.

Hotspots

De windturbinelocatie van zoekgebied 13 ligt in een hotspot voor akker- en weidevogels. Het betreft een gebied wat bekend staat als 'Kempense Plassen' en 'Klotputten'. Dit is een gebied rondom knooppunt 'De Hogt'. De dichtheid van akker- en weidevogels is hier een stuk hoger dan gebieden buiten de hotspot(s). De score van dit zoekgebied op het beoordelingscriterium hotspots is derhalve dubbel negatief '--'.

2.1.6.2 Effecten op beschermde soorten

Vogels

Vogels komen binnen de Metropoolregio Eindhoven overal voor, in meer of mindere mate. Alle (beoogde) windparklocaties binnen de MRE zullen jaarlijks vogel-slachtoffers kennen door aanvaringen. De windparklocatie binnen zoekgebied 13 ligt in een gebied met een gemiddeld aantal broed- en wintervogels (22-46 broedvogelsoorten en 15-30 wintervogelsoorten). De score van dit zoekgebied op het beoordelingscriterium broedvogels én wintervogels is derhalve negatief '-'.

Vleermuizen

De windparklocatie binnen zoekgebied 13 ligt binnen 200 meter van mogelijke lijnelementen voor vleermuizen. Het is de verwachting dat op deze locatie meer vleermuizen voorkomen dan op locaties zonder duidelijke lijnelementen. Aangezien vleermuizen gevoelig zijn voor sterfte door toedoen van windturbines is dit negatief. De score van dit zoekgebied op het beoordelingscriterium vleermuizen/overige soorten is derhalve dubbel negatief '--'.

Overige soortengroepen

Naast de, voor windenergie gevoelige, soorten komen er ook diverse andere beschermde soorten in de omgeving van de windparklocatie voor. Zo zijn diverse soortgroepen als amfibieën, reptielen, grondgebonden zoogdieren, libellen etc. waargenomen binnen 200m van de gesitueerde windparklocatie. Hoewel dit geen, voor windenergie gevoelige, soorten zijn dient men (met name tijdens de aanlegfase van een project) hier rekening mee te houden.

2.1.6.3 Conclusie

In onderstaande tabel is conclusie van zoekgebied 13 weergegeven. Hieruit blijkt dat het zoekgebied neutraal scoort op de beoordelingscriteria 'Natura 2000', negatief op 'Broedvogels' en 'Wintervogels' en dubbel negatief op 'Natuurnetwerk', 'Hotspots' en 'Overige soorten'.

Tabel 6 Conclusie ecologie; Deel A Windenergie zoekgebied 13

Windpark-locatie	Natura 2000	Natuurnetwerk	Hotspots	Broedvogels	Wintervogels	Overige soorten
13-1	0	--	--	-	-	--

2.1.7 Zoekgebied 15

Dit zoekgebied bevat windparklocatie 15-1 en ligt in het midden van de Metropoolregio Eindhoven, in de gemeente Someren.

2.1.7.1 Effecten op beschermde gebieden

Natura 2000

De windparklocatie ligt niet binnen 200m van Natura 2000-gebieden. Echter ligt het Natura 2000-gebied 'Strabrechtse Heide & Beuven' wel in de nabijheid (ca 500m). Dit Natura 2000-gebied is aangewezen voor de kraanvogel. Het betreffende vogelrichtlijngebied ligt op circa 1,4 km van de windparklocatie. Gezien de foerageerstanden van kraanvogels is een negatief effect niet uitgesloten. De score van dit zoekgebied op het beoordelingscriterium Natura 2000 is derhalve negatief '-'.

NNB

Hoewel bij de situering van de windparklocaties in principe het Natuurnetwerk Brabant is gevrijwaard van windturbines, zijn er toch windparklocaties die dubbel

negatief '--' scoren. Dit komt omdat realisatie van windturbine(s) in NNB langs grootschalige infrastructuur onder voorwaarden mogelijk is. Hoewel plaatsing van windturbines in NNB beleidstechnisch mogelijk is, kan er wel degelijk sprake zijn van een negatief effect. Windparklocatie 15-1 is gelegen binnen een voor wind-energie 'gevoelig' NNB-deel. De score van dit zoekgebied op het beoordelingscriterium NNB is derhalve dubbel negatief '--'.

Hotspots

De windturbinelocatie van zoekgebied 15 ligt niet in een hotspot voor akker- en weidevogels. De windturbinelocatie ligt eveneens buiten de verstoringafstand van 200m. De score van dit zoekgebied op het beoordelingscriterium hotspots is derhalve neutraal '0'.

2.1.7.2 Effecten op beschermde soorten

Vogels

Vogels komen binnen de Metropoolregio Eindhoven overal voor, in meer of mindere mate. Alle (beoogde) windparklocaties binnen de MRE zullen jaarlijks vogel-slachtoffers kennen door aanvaringen. De windparklocatie binnen zoekgebied 15 ligt in een gebied met een meer dan gemiddeld aantal broed- en wintervogels (>46 broedvogelsoorten en >30 wintervogelsoorten). De score van dit zoekgebied op het beoordelingscriterium broedvogels én wintervogels is derhalve dubbel negatief '--'.

Vleermuizen

De windparklocatie in zoekgebied 15 ligt binnen 200 meter van mogelijke lijnelementen voor vleermuizen. Het is de verwachting dat op deze locatie meer vleermuizen voorkomen dan op locaties zonder duidelijke lijnelementen. Aangezien vleermuizen gevoelig zijn voor sterfte door toedoen van windturbines is dit negatief. De score van dit zoekgebied op het beoordelingscriterium vleermuizen/overige soorten is derhalve dubbel negatief '--'.

Overige soortengroepen

Uit de analyse vormen overige soortengroepen geen bijzonder aandachtspunt. Binnen 200m van de windparklocaties zijn geen (recente) waarnemingen van beschermde overige soorten bekend.

2.1.7.3 Conclusie

In onderstaande tabel is de conclusie van zoekgebied 15 weergegeven. Hieruit blijkt dat het zoekgebied neutraal scoort op de beoordelingscriteria 'Hotspots', negatief op 'Natura 2000' en dubbel negatief op 'Natuur netwerk', 'Broedvogels', 'Wintervogels' en 'Overige soorten'.

Tabel 7 Conclusie ecologie; Deel A Windenergie zoekgebied 15

Windpark-locatie	Natura 2000	Natuur-netwerk	Hotspots	Broed-vogels	Winter-vogels	Overige soorten
15-1	-	--	0	--	--	--

2.1.8 Zoekgebied 17

Dit zoekgebied bevat windparklocaties 17-1, 17-2 en 17-3 en ligt in het oosten van de Metropoolregio Eindhoven, in de gemeenten Deurne en Asten.

2.1.8.1 *Effecten op beschermde gebieden*

Natura 2000

De windparklocaties liggen niet binnen 200m van Natura 2000-gebieden. Echter liggen Natura 2000-gebieden 'Grote Peel' en/of 'Deurnsche Peel & Mariapeel' wel binnen de verstoringsafstand. Deze Natura 2000-gebieden zijn namelijk aangewezen voor de kraanvogel. Betreffende vogelrichtlijngebied(en) ligt binnen 6km van de windparklocaties. Gezien de foerageerstanden van kraanvogels is een negatief effect niet uitgesloten. De score van dit zoekgebied op het beoordelingscriterium Natura 2000 is derhalve negatief '-'.

NNB

Hoewel bij de situering van de windparklocaties het Natuurnetwerk Brabant gevrijwaard is van windturbines, zijn scoren de windparklocaties toch negatief '-'. Dit komt omdat de windparklocaties geheel of grotendeels binnen de verstoringsafstand van het NNB liggen. De score van dit zoekgebied op het beoordelingscriterium NNB is derhalve negatief '-'.

Hotspots

De windturbinelocaties 17-1 en 17-2 liggen niet in een hotspot voor akker- en weidevogels. Deze windturbinelocaties liggen eveneens buiten de verstoringsafstand van 200m. Windturbinelocatie 17-3 van zoekgebied 17 ligt echter wel in een hotspot voor akker- en weidevogels. Het betreft een gebied in en ten noorden van het natuurgebied 'De Grote Peel'. De dichtheid van akker- en weidevogels is hier een stuk hoger dan gebieden buiten de hotspot(s). Echter, gezien de mogelijkheid voor een verschuiving of inkorting van de windparklocatie, kunnen de effecten behoorlijk beperkt worden. Daarom zal deze windparklocatie niet als maatgevend worden beschouwd. De score van dit zoekgebied op het beoordelingscriterium hotspots is derhalve neutraal '0'.

2.1.8.2 *Effecten op beschermde soorten*

Vogels

Vogels komen binnen de Metropoolregio Eindhoven overal voor, in meer of mindere mate. Alle (beoogde) windparklocaties binnen de MRE zullen jaarlijks vogel-slachtoffers kennen door aanvaringen. De windparklocaties binnen zoekgebied 17 liggen in gebieden met een meer dan gemiddeld aantal broedvogels (>46 broedvogelsoorten) en een gemiddeld aantal wintervogels (15-30 wintervogelsoorten). De score van dit zoekgebied op het beoordelingscriterium broedvogels is dubbel negatief '--' en voor wintervogels negatief '-'.

Vleermuizen

De windparklocaties binnen zoekgebied 17 liggen binnen 200 meter van mogelijke lijnelementen voor vleermuizen. Het is de verwachting dat op deze locaties meer

vleermuizen voorkomen dan op locaties zonder duidelijke lijnelementen. Aangezien vleermuizen gevoelig zijn voor sterfte door toedoen van windturbines is dit negatief. De score van dit zoekgebied op het beoordelingscriterium vleermuizen/overige soorten is derhalve dubbel negatief '--'.

Overige soortengroepen

Uit de analyse vormen overige soortengroepen geen bijzonder aandachtspunt bij windparklocaties 17-2 en 17-3. Binnen 200m van deze windparklocaties zijn geen (recente) waarnemingen van beschermde overige soorten bekend. Bij windparklocatie 17-1 zijn een aantal beschermde soorten waargenomen. Zo zijn de beekrombout, eekhoorn, das en bever waargenomen rondom windparklocatie 17-1. Hoewel dit geen, voor windenergie gevoelige, soorten zijn dient men (met name tijdens de aanlegfase van een project) hier rekening mee te houden.

2.1.8.3 Conclusie

In onderstaande tabel is conclusie van zoekgebied 17 weergegeven. Hieruit blijkt dat het zoekgebied neutraal scoort op de beoordelingscriteria 'Hotspots', negatief op 'Natura 2000', 'Natuurnetwerk' en 'Wintervogels' en dubbel negatief op 'Broedvogels' en 'Overige soorten'.

Tabel 8 Conclusie ecologie; Deel A Windenergie zoekgebied 17

Windpark-locatie	Natura 2000	Natuurnetwerk	Hotspots	Broedvogels	Wintervogels	Overige soorten
17-1	-	-	0	--	-	--
17-2	-	-	0	--	-	--
17-3	-	-	--	--	-	--
Totaal	-	-	0*	--	-	--

* Bij één afwijkende beoordeling wordt deze niet als worst-case overgenomen

2.1.9 Zoekgebied 18

Zoekgebied 18 bevat windparklocatie 18-1 en ligt in het oosten van de Metropoolregio Eindhoven, in de gemeente Deurne.

2.1.9.1 Effecten op beschermde gebieden

Natura 2000

De windparklocatie ligt niet binnen 200m van Natura 2000-gebieden. Echter ligt het Natura 2000-gebied 'Deurnsche Peel & Mariapeel' wel in de nabijheid (ca 500m). Dit Natura 2000-gebied is aangewezen voor de kraanvogel. Gezien de foerageerstanden van kraanvogels is een negatief effect niet uitgesloten. De score van dit zoekgebied op het beoordelingscriterium Natura 2000 is derhalve negatief '-'.

NNB

Het Natuurnetwerk Brabant is gevrijwaard van windturbines. De situering van de windparklocatie ligt buiten het Natuurnetwerk Brabant. Ook is situering van windturbines buiten de verstoringsafstand van 200m van 'gevoelig' NNB mogelijk. De score van dit zoekgebied op het beoordelingscriterium NNB is derhalve neutraal '0'.

Hotspots

De windturbinelocatie van zoekgebied 18 ligt niet in een hotspot voor akker- en weidevogels. De windturbinelocatie ligt eveneens buiten de verstoringsafstand van 200m. De score van dit zoekgebied op het beoordelingscriterium hotspots is derhalve neutraal '0'.

2.1.9.2 *Effecten op beschermde soorten*

Vogels

Vogels komen binnen de Metropoolregio Eindhoven overal voor, in meer of mindere mate. Alle (beoogde) windparklocaties binnen de MRE zullen jaarlijks vogel-slachtoffers kennen door aanvaringen. De windparklocatie binnen zoekgebied 18 ligt in een gebied met een gemiddeld aantal broed- en wintervogels (22-46 broedvogelsoorten en 15-30 wintervogelsoorten). De score van dit zoekgebied op het beoordelingscriterium broedvogels én wintervogels is derhalve negatief '-'.

Vleermuizen

De windparklocatie van zoekgebied 4 ligt op een open agrarisch gebied zonder duidelijke lijnelementen. Het is de verwachting dat op deze locatie minder vleermuizen voorkomen dan op locaties met duidelijke lijnelementen. Aangezien vleermuizen gevoelig zijn voor sterfte door toedoen van windturbines is dit positief. De score van dit zoekgebied op het beoordelingscriterium vleermuizen/overige soorten wordt derhalve bepaald door de aanwezigheid van overige soort(groepen).

Overige soortengroepen

Uit de analyse vormen overige soortgroepen geen bijzonder aandachtspunt. Binnen 200m van de windparklocaties zijn geen (recente) waarnemingen van beschermde overige soorten bekend.

2.1.9.3 *Conclusie*

In onderstaande tabel is de conclusie van zoekgebied 18 weergegeven. Hieruit blijkt dat het zoekgebied neutraal scoort op de beoordelingscriteria 'Natuurnetwerk', 'Hotspots' en 'Overige soorten' en negatief op 'Natura 2000', 'Broedvogels' en 'Wintervogels'.

Tabel 9 **Conclusie ecologie; Deel A Windenergie zoekgebied 18**

Windpark-locatie	Natura 2000	Natuur-netwerk	Hotspots	Broed-vogels	Winter-vogels	Overige soorten
18-1	-	0	0	-	-	0

2.1.10 Zoekgebied 19

Dit zoekgebied bevat windparklocaties 19-1, 19-2, 19-3, 19-4 en 19-5 en ligt in het midden van de Metropoolregio Eindhoven, in de gemeente Heeze-Leende.

2.1.10.1 Effecten op beschermde gebieden

Natura 2000

De windparklocaties liggen niet binnen 75m van Natura 2000-gebieden. Echter ligt het Natura 2000-gebied 'Leenderbos, Grootte Heide & De Plateaux' wel in de nabijheid (100-500m van de windparklocaties). Dit N2000-deel is aangewezen in het kader van de habitatrictlijn, waardoor geen significante effecten te verwachten zijn door sterfte of verstoring, op de aangewezen doelsoorten. Daarnaast is het zoekgebied gelegen binnen de mogelijke invloedssfeer van het Natura 2000-gebied 'Strabrechtse Heide & Beuven'. Dit Natura 2000-gebied is namelijk aangewezen voor de kraanvogel. Het betreffende vogelrichtlijngebied ligt binnen 6km van de windparklocaties (circa 4km). Gezien de foerageerstanden van kraanvogels is een negatief effect niet uitgesloten. De score van dit zoekgebied op het beoordelingscriterium Natura 2000 is derhalve negatief '-'.

NNB

Hoewel bij de situering van de windparklocaties het Natuurnetwerk Brabant gevrijwaard is van windturbines, scoren de windparklocaties toch negatief '-'. Dit komt omdat de windparklocaties geheel of grotendeels binnen de verstoringafstand van het NNB liggen. De score van dit zoekgebied op het beoordelingscriterium NNB is derhalve negatief '-'.

Hotspots

De windturbinelocaties van zoekgebied 19 liggen niet in een hotspot voor akker- en weidevogels. De windturbinelocaties liggen eveneens buiten de verstoringafstand van 200m. De score van dit zoekgebied op het beoordelingscriterium hotspots is derhalve neutraal '0'.

2.1.10.2 Effecten op beschermde soorten

Vogels

Vogels komen binnen de Metropoolregio Eindhoven overal voor, in meer of minder mate. Alle (beoogde) windparklocaties binnen de MRE zullen jaarlijks vogelslachtoffers kennen door aanvaringen. De windparklocaties binnen zoekgebied 19 liggen in gebieden met een meer dan gemiddeld aantal broedvogels (>46 broedvogelsoorten) en een bovengemiddeld aantal wintervogels (>30 wintervogelsoorten). Er zijn echter wel verschillen zo komen er rond de windparklocaties 19-4 en 19-5 beduidend minder vogelsoorten voor dan bij windparklocaties 19-1 t/m 19-3. Echter is de meest negatieve maatgevend. De score van dit zoekgebied op het beoordelingscriterium broedvogels én wintervogels is derhalve dubbel negatief '--'.

Vleermuizen

De windparklocaties binnen zoekgebied 19 liggen binnen 200 meter van mogelijke lijnelementen voor vleermuizen. Het is de verwachting dat op deze locaties meer

vleermuizen voorkomen dan op locaties zonder duidelijke lijnelementen. Aangezien vleermuizen gevoelig zijn voor sterfte door toedoen van windturbines is dit negatief. De score van dit zoekgebied op het beoordelingscriterium vleermuizen/overige soorten is derhalve dubbel negatief '--'.

Overige soortgroepen

Naast de, voor windenergie gevoelige, soorten komen er ook diverse andere beschermde soorten in de omgeving van de windparklocaties voor. Met uitzondering van de windparklocaties 19-4 en 19-5, hier zijn geen (recente) waarnemingen van beschermde overige soorten bekend. In de omgeving van windparklocaties 19-1 t/m 19-3 zijn wel veel waarnemingen gedaan. Zo zijn diverse soortgroepen als amfibieën, reptielen, grondgebonden zoogdieren, libellen etc. waargenomen binnen 200m van de gesitueerde windparklocatie. Hoewel dit geen, voor windenergie gevoelige, soorten zijn dient men (met name tijdens de aanlegfase van een project) hier rekening mee te houden.

2.1.10.3 Conclusie

In onderstaande tabel is conclusie van zoekgebied 19 weergegeven. Hieruit blijkt dat het zoekgebied neutraal scoort op de beoordelingscriteria 'Hotspots', negatief op 'Natura 2000' en 'Natuurnetwerk' en dubbel negatief op 'Broedvogels', 'Wintervogels' en 'Overige soorten'.

Tabel 10 Conclusie ecologie; Deel A Windenergie zoekgebied 19

Windpark-locatie	Natura 2000	Natuurnetwerk	Hotspots	Broedvogels	Wintervogels	Overige soorten
19-1	-	-	0	--	--	--
19-2	-	-	0	--	--	--
19-3	-	-	0	--	-	--
19-4	-	-	0	-	-	--
19-5	-	-	0	0	0	--
Totaal	-	-	0	--	--	--

2.1.11 Zoekgebied 20

Dit zoekgebied bevat windparklocaties 20-1, 20-2 en 20-3 en ligt in het midden van de Metropoolregio Eindhoven, in de gemeente Heeze-Leende.

2.1.11.1 Effecten op beschermde gebieden

Natura 2000

De windparklocatie ligt niet binnen 200m van Natura 2000-gebieden. Echter ligt het Natura 2000-gebied 'Strabrechtse Heide & Beuven' wel in de nabijheid (ca 600m). Dit Natura 2000-gebied is aangewezen voor de kraanvogel. Gezien de foerageerstanden van kraanvogels is een negatief effect niet uitgesloten. De score van dit zoekgebied op het beoordelingscriterium Natura 2000 is derhalve negatief '-'.

NNB

Hoewel bij de situering van de windparklocaties het Natuurnetwerk Brabant gevrijwaard is van windturbines scoren de windparklocaties toch negatief '-'. Dit komt omdat de windparklocaties geheel of grotendeels binnen de verstoringsafstand van het NNB liggen. De score van dit zoekgebied op het beoordelingscriterium NNB is derhalve negatief '-'.

Hotspots

De windturbinelocaties van zoekgebied 20 liggen niet in een hotspot voor akker- en weidevogels. De windturbinelocaties liggen eveneens buiten de verstoringsafstand van 200m. De score van dit zoekgebied op het beoordelingscriterium hotspots is derhalve neutraal '0'.

2.1.11.2 Effecten op beschermde soorten

Vogels

Vogels komen binnen de Metropoolregio Eindhoven overal voor, in meer of minder mate. Alle (beoogde) windparklocaties binnen de MRE zullen jaarlijks vogelslachtoffers kennen door aanvaringen. De windparklocaties binnen zoekgebied 20 liggen in een gebied met een gemiddeld aantal broed- en wintervogels (22-46 broedvogelsoorten en 15-30 wintervogelsoorten). Windparklocatie ligt wel in nabijheid van een gebied waar een meer dan gemiddeld aantal broed- en wintervogelsoorten voorkomen, echter zal deze score niet als maatgevend worden beschouwd. De score van dit zoekgebied op het beoordelingscriterium broedvogels én wintervogels is derhalve negatief '-'.

Vleermuizen

De windparklocaties binnen zoekgebied 20 liggen binnen 200 meter van mogelijke lijnelementen voor vleermuizen. Het is de verwachting dat op deze locaties meer vleermuizen voorkomen dan op locaties zonder duidelijke lijnelementen. Aangezien vleermuizen gevoelig zijn voor sterfte door toedoen van windturbines is dit negatief. De score van dit zoekgebied op het beoordelingscriterium vleermuizen/overige soorten is derhalve dubbel negatief '--'.

Overige soortgroepen

Uit de analyse vormen overige soortgroepen geen bijzonder aandachtspunt. Binnen 200m van de windparklocaties zijn geen (recente) waarnemingen van beschermde overige soorten bekend. De enige uitzondering hierop is een waarneming van een eekhoorn nabij windparklocatie 20-3. Hoewel dit geen, voor windenergie gevoelige, soort is dient men (met name tijdens de aanlegfase van een project) hier rekening mee te houden.

2.1.11.3 Conclusie

In onderstaande tabel is de conclusie van zoekgebied 20 weergegeven. Hieruit blijkt dat het zoekgebied neutraal scoort op de beoordelingscriteria 'Hotspots', negatief op 'Natura 2000', 'Natuurnetwerk', 'Broedvogels' en 'Wintervogels' en dubbel negatief op 'Overige soorten'.

Tabel 11 Conclusie ecologie; Deel A Windenergie zoekgebied 20

Windpark-locatie	Natura 2000	Natuur-netwerk	Hotspots	Broed-vogels	Winter-vogels	Overige soorten
20-1	-	-	0	-	-	--
20-2	-	-	0	--	--	--
20-3	-	-	0	-	-	--
Totaal	-	-	0	_*	_*	--

* Bij één afwijkende beoordeling wordt deze niet als worst-case overgenomen

2.1.12 Zoekgebied 21

Dit zoekgebied bevat windparklocatie 21-1 en ligt in het zuidoosten van de Metropoolregio Eindhoven, in de gemeente Deurne.

2.1.12.1 Effecten op beschermde gebieden

Natura 2000

De windparklocatie is gelegen tussen onderdelen van het Natura 2000-gebied 'Deurnsche Peel & Mariapeel'. Hoewel de windturbines van windparklocatie 21-1 niet gesitueerd zijn in het Natura 2000-gebied grenzen deze wel in de nabijheid gelegen (<200m). Dit Natura 2000-gebied is aangewezen voor de kraanvogel. Gezien de situering tussen de mogelijke foerageergebieden van de kraanvogel is dit een groot risico. De score van dit zoekgebied op het beoordelingscriterium Natura 2000 is derhalve dubbel negatief '--'.

NNB

Hoewel bij de situering van de windparklocaties in principe het Natuurnetwerk Brabant is gevrijwaard van windturbines, zijn er toch windparklocaties die dubbel negatief '--' scoren. Dit komt omdat realisatie van windturbine(s) in NNB langs groot-schalige infrastructuur onder voorwaarden mogelijk is. Hoewel plaatsing van windturbines in NNB beleidstechnisch mogelijk is, kan er wel degelijk sprake zijn van een negatief effect. Windparklocatie 21-1 is gelegen binnen een voor windenergie 'gevoelig' NNB-deel. De score van dit zoekgebied op het beoordelingscriterium NNB is derhalve dubbel negatief '--'.

Hotspots

De windturbinelocatie van zoekgebied 21 ligt niet in een hotspot voor akker- en weidevogels. De windturbinelocatie ligt eveneens buiten de verstoringsafstand van 200m. De score van dit zoekgebied op het beoordelingscriterium hotspots is derhalve neutraal '0'.

2.1.12.2 Effecten op beschermde soorten

Vogels

Vogels komen binnen de Metropoolregio Eindhoven overal voor, in meer of mindere mate. Alle (beoogde) windparklocaties binnen de MRE zullen jaarlijks vogelslachtoffers kennen door aanvaringen. De windparklocatie binnen zoekgebied 15

ligt in een gebied met een gemiddeld aantal broedvogels (22-46 broedvogelsoorten) en een meer dan gemiddeld aantal wintervogels (>30 wintervogelsoorten). De score van dit zoekgebied op het beoordelingscriterium broedvogels is negatief '-' en voor wintervogels dubbel negatief '--'.

Vleermuizen

De windparklocatie in zoekgebied 21 ligt binnen 200 meter van mogelijke lijnelementen voor vleermuizen. Het is de verwachting dat op deze locatie meer vleermuizen voorkomen dan op locaties zonder duidelijke lijnelementen. Aangezien vleermuizen gevoelig zijn voor sterfte door toedoen van windturbines is dit negatief. De score van dit zoekgebied op het beoordelingscriterium vleermuizen/overige soorten is derhalve dubbel negatief '--'.

Overige soortengroepen

Naast de, voor windenergie gevoelige, soorten komen er ook diverse andere beschermde soorten in de omgeving van de windparklocaties voor. Bij windparklocatie 21-1 zijn een aantal beschermde soorten waargenomen. Zo zijn de wolf, bever, das en de levendbarende hagedis waargenomen rondom windparklocatie 21-1. Hoewel dit geen, voor windenergie gevoelige, soorten zijn dient men (met name tijdens de aanlegfase van een project) hier rekening mee te houden.

2.1.12.3 Conclusie

In onderstaande tabel is de conclusie van zoekgebied 21-1 weergegeven. Hieruit blijkt dat het zoekgebied neutraal scoort op de beoordelingscriteria 'Hotspots', negatief op 'Broedvogels' en dubbel negatief op 'Natura 2000', 'Natuurnetwerk', 'Wintervogels' en 'Overige soorten'.

Tabel 12 Conclusie ecologie; Deel A Windenergie zoekgebied 21

Windparklocatie	Natura 2000	Natuurnetwerk	Hotspots	Broedvogels	Wintervogels	Overige soorten
21-1	--	--	0	-	--	--

2.1.13 Zoekgebied 24

Dit zoekgebied bevat windparklocatie 24-1 en ligt in het zuiden van de Metropoolregio Eindhoven, in de gemeente Heeze-Leende.

2.1.13.1 Effecten op beschermde gebieden

Natura 2000

De windparklocatie ligt niet binnen 200m van Natura 2000-gebieden. Echter ligt de windparklocatie wel binnen de mogelijke invloedssfeer van het Natura 2000-gebied 'Strabrechtse Heide & Beuven'. Dit Natura 2000-gebied is namelijk aangewezen voor de kraanvogel. Het betreffende vogelrichtlijngebied ligt binnen 6km van de windparklocatie (circa 4km). Gezien de foerageerstanden van kraanvogels is een

negatief effect niet uitgesloten. De score van dit zoekgebied op het beoordelingscriterium Natura 2000 is derhalve negatief ‘-’.

NNB

Hoewel bij de situering van de windparklocatie het Natuurnetwerk Brabant gevrijwaard is van windturbines, scoort de windparklocatie toch negatief ‘-’. Dit komt omdat de windparklocatie geheel binnen de verstoringsafstand van het NNB ligt. De score van dit zoekgebied op het beoordelingscriterium NNB is derhalve negatief ‘-’.

Hotspots

De windturbinelocatie van zoekgebied 24 ligt niet in een hotspot voor akker- en weidevogels. De windturbinelocatie ligt eveneens buiten de verstoringsafstand van 200m. De score van dit zoekgebied op het beoordelingscriterium hotspots is derhalve neutraal ‘0’.

2.1.13.2 Effecten op beschermde soorten

Vogels

Vogels komen binnen de Metropoolregio Eindhoven overal voor, in meer of mindere mate. Alle (beoogde) windparklocaties binnen de MRE zullen jaarlijks vogel-slachtoffers kennen door aanvaringen. De windparklocatie binnen zoekgebied 24 ligt in een gebied met een gemiddeld aantal broed- en wintervogels (22-46 broedvogelsoorten en 15-30 wintervogelsoorten). De score van dit zoekgebied op het beoordelingscriterium broedvogels én wintervogels is derhalve negatief ‘-’.

Vleermuizen

De windparklocatie binnen zoekgebied 24 ligt binnen 200 meter van mogelijke lijnelementen voor vleermuizen. Het is de verwachting dat op deze locatie meer vleermuizen voorkomen dan op locaties zonder duidelijke lijnelementen. Aangezien vleermuizen gevoelig zijn voor sterfte door toedoen van windturbines is dit negatief. De score van dit zoekgebied op het beoordelingscriterium vleermuizen/overige soorten is derhalve dubbel negatief ‘--’.

Overige soortengroepen

Naast de, voor windenergie gevoelige, soorten komen er ook diverse andere beschermde soorten in de omgeving van de windparklocaties voor. Bij windparklocatie 24-1 zijn een aantal beschermde soorten waargenomen. Zo zijn de alpenwatersalamander, bosbeekjuffer, bever en de hazelworm waargenomen rondom windparklocatie 24-1. Hoewel dit geen, voor windenergie gevoelige, soorten zijn dient men (met name tijdens de aanlegfase van een project) hier rekening mee te houden.

2.1.13.3 Conclusie

In onderstaande tabel is de conclusie van zoekgebied 24 weergegeven. Hieruit blijkt dat het zoekgebied neutraal scoort op de beoordelingscriteria ‘Hotspots’, negatief op ‘Natura 2000’, ‘Natuurnetwerk’, ‘Broedvogels’ en ‘Wintervogels’ en dubbel negatief op ‘Overige soorten’.

Tabel 13 Conclusie ecologie; Deel A Windenergie zoekgebied 24

Windpark-locatie	Natura 2000	Natuur-netwerk	Hotspots	Broed-vogels	Winter-vogels	Overige soorten
24-1	-	-	0	-	-	--

2.1.14 Zoekgebied 25

Zoekgebied 25 bevat windparklocatie 25-1 en ligt in het zuiden van de Metropoolregio Eindhoven, in de gemeente Someren.

2.1.14.1 Effecten op beschermde gebieden

Natura 2000

De windparklocatie ligt niet binnen 500m van Natura 2000-gebieden. Echter ligt de windparklocatie wel binnen de mogelijke invloedssfeer van het Natura 2000-gebied 'Grote Peel'. Dit Natura 2000-gebied is namelijk aangewezen voor de kraanvogel. Het betreffende vogelrichtlijngebied ligt binnen 6km van de windparklocatie (circa 1,5km). Gezien de foerageerstanden van kraanvogels is een negatief effect niet uitgesloten. De score van dit zoekgebied op het beoordelingscriterium Natura 2000 is derhalve negatief '-'.

NNB

Het Natuurnetwerk Brabant is gevrijwaard van windturbines. De situering van de windparklocatie ligt buiten het Natuurnetwerk Brabant. Ook is situering van windturbines buiten de verstoringsafstand van 200m van 'gevoelig' NNB mogelijk. De score van dit zoekgebied op het beoordelingscriterium NNB is derhalve neutraal '0'.

Hotspots

De windturbinelocatie van zoekgebied 25 ligt in een hotspot voor akker- en weidevogels. Het betreft een gebied wat bekend staat als 'Sluis 13' en 'De Grote Peel'. Dit is een gebied in en ten westen van het natuurgebied 'De Grote Peel'. De dichtheid van akker- en weidevogels is hier een stuk hoger dan gebieden buiten de hotspot(s). De score van dit zoekgebied op het beoordelingscriterium hotspots is derhalve dubbel negatief '--'.

2.1.14.2 Effecten op beschermde soorten

Vogels

Vogels komen binnen de Metropoolregio Eindhoven overal voor, in meer of mindere mate. Alle (beoogde) windparklocaties binnen de MRE zullen jaarlijks vogel-slachtoffers kennen door aanvaringen. De windparklocatie binnen zoekgebied 15 ligt in een gebied met een meer dan gemiddeld aantal broed- en wintervogels (>46 broedvogelsoorten en >30 wintervogelsoorten). De score van dit zoekgebied op het beoordelingscriterium broedvogels én wintervogels is derhalve dubbel negatief '--'.

Vleermuizen

De windparklocatie van zoekgebied 25 ligt op een open agrarisch gebied zonder duidelijke lijnelementen. Het is de verwachting dat op deze locatie minder vleermuizen voorkomen dan op locaties met duidelijke lijnelementen. Aangezien vleermuizen gevoelig zijn voor sterfte door toedoen van windturbines is dit positief. De score van dit zoekgebied op het beoordelingscriterium vleermuizen/overige soorten wordt derhalve bepaald door de aanwezigheid van overige soort(groepen).

Overige soortengroepen

Uit de analyse vormen overige soortgroepen geen bijzonder aandachtspunt. Binnen 200m van de windparklocaties zijn geen (recente) waarnemingen van beschermde overige soorten bekend.

2.1.14.3 Conclusie

In onderstaande tabel is conclusie van zoekgebied 25 weergegeven. Hieruit blijkt dat het zoekgebied neutraal scoort op de beoordelingscriteria 'Natuurnetwerk' en 'Overige soorten', negatief op 'Natura 2000' en dubbel negatief op 'Hotspots', 'Broedvogels' en 'Wintervogels'.

Tabel 14 Conclusie ecologie; Deel A Windenergie zoekgebied 25

Windpark-locatie	Natura 2000	Natuurnetwerk	Hotspots	Broedvogels	Wintervogels	Overige soorten
25-1	-	0	--	--	--	0

2.1.15 Zoekgebied 26

Zoekgebied 26 bevat windparklocatie 26-1 en ligt in het zuiden van de Metropoolregio Eindhoven, in de gemeente Someren.

2.1.15.1 Effecten op beschermde gebieden

Natura 2000

De windparklocatie ligt niet binnen 500m van Natura 2000-gebieden. Echter ligt de windparklocatie wel binnen de mogelijke invloedssfeer van het Natura 2000-gebied 'Grote Peel'. Dit Natura 2000-gebied is namelijk aangewezen voor de kraanvogel. Het betreffende vogelrichtlijngebied ligt binnen 6km van de windparklocatie (circa 800m). Gezien de foerageerstanden van kraanvogels is een negatief effect niet uitgesloten. De score van dit zoekgebied op het beoordelingscriterium Natura 2000 is derhalve negatief '-'.

NNB

Het Natuurnetwerk Brabant is gevrijwaard van windturbines. De situering van de windparklocatie ligt buiten het Natuurnetwerk Brabant en de verstoringafstand van 200m van 'gevoelig' NNB. De score van dit zoekgebied op het beoordelingscriterium NNB is derhalve neutraal '0'.

Hotspots

De windturbinelocatie van zoekgebied 26 ligt in een hotspot voor akker- en weidevogels. Het betreft een gebied wat bekend staat als 'Sluis 13' en 'De Grootte Peel'. Dit is een gebied in en ten westen van het natuurgebied 'De Grootte Peel'. De dichtheid van akker- en weidevogels is hier een stuk hoger dan gebieden buiten de hotspot(s). De score van dit zoekgebied op het beoordelingscriterium hotspots is derhalve dubbel negatief '--'.

2.1.15.2 *Effecten op beschermde soorten*

Vogels

Vogels komen binnen de Metropoolregio Eindhoven overal voor, in meer of mindere mate. Alle (beoogde) windparklocaties binnen de MRE zullen jaarlijks vogel-slachtoffers kennen door aanvaringen. De windparklocatie binnen zoekgebied 26 ligt in een gebied met een gemiddeld aantal broedvogels (22-46 broedvogelsoorten) en een meer dan gemiddeld aantal wintervogels (>30 wintervogelsoorten). De score van dit zoekgebied op het beoordelingscriterium broedvogels is negatief '-' en voor wintervogels dubbel negatief '--'.

Vleermuizen

De windparklocatie van zoekgebied 26 ligt op een open agrarisch gebied zonder duidelijke lijnelementen. Het is de verwachting dat op deze locatie minder vleermuizen voorkomen dan op locaties met duidelijke lijnelementen. Aangezien vleermuizen gevoelig zijn voor sterfte door toedoen van windturbines is dit positief. De score van dit zoekgebied op het beoordelingscriterium vleermuizen/overige soorten wordt derhalve bepaald door de aanwezigheid van overige soort(groepen).

Overige soortengroepen

Uit de analyse vormen overige soortgroepen geen bijzonder aandachtspunt. Binnen 200m van de windparklocaties zijn geen (recente) waarnemingen van beschermde overige soorten bekend.

2.1.15.3 *Conclusie*

In onderstaande tabel is de conclusie van zoekgebied 26 weergegeven. Hieruit blijkt dat het zoekgebied neutraal scoort op de beoordelingscriteria 'Natuurnetwerk' en 'Overige soorten', negatief op 'Natura 2000' en 'Broedvogels' en dubbel negatief op 'Hotspots' en 'Wintervogels'.

Tabel 15 **Conclusie ecologie; Deel A Windenergie zoekgebied 26**

Windpark-locatie	Natura 2000	Natuurnetwerk	Hotspots	Broedvogels	Wintervogels	Overige soorten
26-1	-	0	--	-	--	0

2.1.16 *Zoekgebied 29*

Dit zoekgebied bevat windparklocaties 29-1 en 29-2 en ligt in het zuiden van de Metropoolregio Eindhoven, in de gemeente Valkenswaard.

2.1.16.1 *Effecten op beschermde gebieden*

Natura 2000

De windparklocaties liggen niet binnen 75m van Natura 2000-gebieden. Echter ligt het Natura 2000-gebied 'Leenderbos, Grootte Heide & De Plateaux' wel in de nabijheid (150-200m van de windparklocaties). Dit N2000-deel is aangewezen in het kader van de habitatrictlijn, waardoor geen significante effecten te verwachten zijn, door sterfte of verstoring, op de aangewezen doelsoorten. De score van dit zoekgebied op het beoordelingscriterium Natura 2000 is derhalve neutraal '0'.

NNB

Hoewel bij de situering van de windparklocaties het Natuurnetwerk Brabant gevrijwaard is van windturbines, scoren de windparklocaties toch negatief '-'. Dit komt omdat de windparklocaties geheel of grotendeels binnen de verstoringsafstand van het NNB liggen. De score van dit zoekgebied op het beoordelingscriterium NNB is derhalve negatief '-'.

Hotspots

De windturbinelocaties van zoekgebied 29 liggen beide buiten de begrenzing van een hotspot voor akker- en weidevogels. Echter ligt er wel een hotspot nabij. Het betreft een gebied wat bekend staat als 'Maaij'. Dit is een gebied rondom de visvijvers ten zuidoosten van Bergeijk. De dichtheid van akker- en weidevogels is hier een stuk hoger dan gebieden buiten de hotspot(s). Windturbinelocatie 29-2 ligt buiten de verstoringsafstand van 200m. Windturbinelocatie 29-1 ligt binnen de 200m verstoringsafstand. Echter, gezien de mogelijkheid voor een verschuiving of inkorting van de windparklocatie, kunnen de effecten behoorlijk beperkt worden. Daarom zal deze windparklocatie toch ook neutraal scoren. De score van dit zoekgebied op het beoordelingscriterium hotspots is derhalve neutraal '0'.

2.1.16.2 *Effecten op beschermde soorten*

Vogels

Vogels komen binnen de Metropoolregio Eindhoven overal voor, in meer of mindere mate. Alle (beoogde) windparklocaties binnen de MRE zullen jaarlijks vogel-slachtoffers kennen door aanvaringen. De windparklocaties binnen zoekgebied 29 liggen in gebieden met een gemiddeld aantal broed- en wintervogels (22-46 broedvogelsoorten en 15-30 wintervogelsoorten). Echter ligt een deel van windparklocatie 29-1 in gebied met een meer dan gemiddeld aantal broed- en wintervogelsoorten (>46 broedvogelsoorten en >30 wintervogelsoorten). Echter, gezien de mogelijkheid voor een verschuiving of inkorting van de windparklocatie, kunnen de effecten behoorlijk beperkt worden. Daarom zal deze windparklocatie niet als maatgevend worden beschouwd. De score van dit zoekgebied op het beoordelingscriterium broedvogels én wintervogels is derhalve negatief '-'.

Vleermuizen

De windparklocaties binnen zoekgebied 29 liggen binnen 200 meter van mogelijke lijnelementen voor vleermuizen. Het is de verwachting dat op deze locaties meer vleermuizen voorkomen dan op locaties zonder duidelijke lijnelementen. Aangezien vleermuizen gevoelig zijn voor sterfte door toedoen van windturbines is dit

negatief. De score van dit zoekgebied op het beoordelingscriterium vleermuizen/overige soorten is derhalve dubbel negatief ‘--’.

Overige soortgroepen

Uit de analyse vormen overige soortgroepen geen bijzonder aandachtspunt. Binnen 200m van de windparklocaties zijn geen (recente) waarnemingen van beschermde overige soorten bekend. De windparklocaties zijn wel in een kilometerhok gelegen in een kilometerhok waar de bever en eekhoorn zijn waargenomen. Echter is niet duidelijk of deze waarneming in de nabijheid van de windparklocatie is gedaan.

2.1.16.3 Conclusie

In onderstaande tabel is de conclusie van zoekgebied 29 weergegeven. Hieruit blijkt dat het zoekgebied neutraal scoort op de beoordelingscriteria ‘Natura 2000’ en ‘Hotspots’, negatief op ‘Natuurnetwerk’, ‘Broedvogels’ en ‘Wintervogels’ en dubbel negatief op ‘Overige soorten’.

Tabel 16 Conclusie ecologie; Deel A Windenergie zoekgebied 29

Windpark-locatie	Natura 2000	Natuurnetwerk	Hotspots	Broedvogels	Wintervogels	Overige soorten
29-1	0	-	0	--	--	--
29-2	0	-	0	-	-	--
Totaal	0	-	0	-*	-*	--

* Bij één afwijkende beoordeling wordt deze niet als worst-case overgenomen

2.1.17 Zoekgebied 31

Dit zoekgebied bevat windparklocatie 31-1 en ligt in het zuiden van de Metropoolregio Eindhoven, in de gemeente Valkenswaard.

2.1.17.1 Effecten op beschermde gebieden

Natura 2000

De windparklocatie ligt niet binnen 75m van Natura 2000-gebieden. Echter ligt het Vlaamse Natura 2000-gebied ‘Hageven met Dommelvallei, Beverbeekse heide, Warmbeek en Wateringen’ wel in de nabijheid (ca 250m van de windparklocatie). Dit N2000-deel is aangewezen in het kader van de habitatrictlijn en in dit geval ook voor vleermuizen. Gezien de nabijheid zijn negatieve effecten niet uitgesloten. De score van dit zoekgebied op het beoordelingscriterium Natura 2000 is derhalve negatief ‘-’.

NNB

Het Natuurnetwerk Brabant is gevrijwaard van windturbines. De situering van de windparklocatie ligt buiten het Natuurnetwerk Brabant. Ook is situering van windturbines buiten de verstoringsafstand van 200m van ‘gevoelig’ NNB mogelijk,

bijvoorbeeld door een kleine verschuiving of het schrappen van één windturbine. De score van dit zoekgebied op het beoordelingscriterium NNB is derhalve neutraal '0'.

Hotspots

De windturbinelocatie van zoekgebied 31 ligt in een hotspot voor akker- en weidevogels. Het betreft een gebied wat bekend staat als 'Plateaux & Hageven' en 'Achterste Brug'. De dichtheid van akker- en weidevogels is hier een stuk hoger dan gebieden buiten de hotspot(s). De score van dit zoekgebied op het beoordelingscriterium hotspots is derhalve dubbel negatief '--'.

2.1.17.2 Effecten op beschermde soorten

Vogels

Vogels komen binnen de Metropoolregio Eindhoven overal voor, in meer of mindere mate. Alle (beoogde) windparklocaties binnen de MRE zullen jaarlijks vogel-slachtoffers kennen door aanvaringen. De windparklocatie binnen zoekgebied 31 ligt in een gebied met een gemiddeld aantal broedvogels (22-46 broedvogelsoorten) en een meer dan gemiddeld aantal wintervogels (>30 wintervogelsoorten). De score van dit zoekgebied op het beoordelingscriterium broedvogels is negatief '-' en voor wintervogels dubbel negatief '--'.

Vleermuizen

De windparklocatie binnen zoekgebied 24 ligt binnen 200 meter van mogelijke lijnelementen voor vleermuizen. Het is de verwachting dat op deze locatie meer vleermuizen voorkomen dan op locaties zonder duidelijke lijnelementen. Aangezien vleermuizen gevoelig zijn voor sterfte door toedoen van windturbines is dit negatief. De score van dit zoekgebied op het beoordelingscriterium vleermuizen/overige soorten is derhalve dubbel negatief '--'.

Overige soortengroepen

Naast de, voor windenergie gevoelige, soorten komen er ook diverse andere beschermde soorten in de omgeving van de windparklocaties voor. Bij windparklocatie 31-1 zijn een aantal beschermde soorten waargenomen. Zo zijn de poelkikker, bosbeekjuffer, gevlekte glanslibel, beekrombout en bever waargenomen rondom windparklocatie 31-1. Hoewel dit geen, voor windenergie gevoelige, soorten zijn dient men (met name tijdens de aanlegfase van een project) hier rekening mee te houden.

2.1.17.3 Conclusie

In onderstaande tabel is de conclusie van zoekgebied 31 weergegeven. Hieruit blijkt dat het zoekgebied neutraal scoort op de beoordelingscriteria 'Natuurnetwerk' en negatief op 'Natura 2000' en 'Broedvogels' en dubbel negatief op 'Hotspots', 'Wintervogels' en 'Overige soorten'.

Tabel 17 Conclusie ecologie; Deel A Windenergie zoekgebied 31

Windpark-locatie	Natura 2000	Natuur-netwerk	Hotspots	Broed-vogels	Winter-vogels	Overige soorten
31-1	-	0	--	-	--	--

2.1.18 Zoekgebied 33

Dit zoekgebied bevat windparklocaties K45b, K46b, K49b, K50b en K51b en ligt in het zuidwesten van de Metropoolregio Eindhoven, in de gemeente Bergeijk.

2.1.18.1 Effecten op beschermde gebieden

Natura 2000

De windparklocaties liggen niet binnen 75m van Natura 2000-gebieden. Echter ligt het Vlaamse Natura 2000-gebied 'Valleigebied van de Kleine Nete met brongebieden, moerassen en heiden, de Zegge en de Ronde Put' wel in de nabijheid (ca 250m van diverse windparklocaties). Dit N2000-deel is aangewezen in het kader van de habitatrichtlijn en in dit geval ook voor vleermuizen. Gezien de nabijheid zijn negatieve effecten niet uitgesloten. De score van dit zoekgebied op het beoordelingscriterium Natura 2000 is derhalve negatief '-'.

NNB

Hoewel bij de situering van de windparklocaties het Natuurnetwerk Brabant gevrijwaard is van windturbines, scoren de windparklocaties toch negatief '-'. Dit komt omdat de windparklocaties geheel of grotendeels binnen de verstoringsafstand van het NNB liggen. De score van dit zoekgebied op het beoordelingscriterium NNB is derhalve negatief '-'.

Hotspots

De windturbinelocaties van zoekgebied 33 liggen niet in een hotspot voor akker- en weidevogels. De windturbinelocaties liggen eveneens buiten de verstoringsafstand van 200m. De score van dit zoekgebied op het beoordelingscriterium hotspots is derhalve neutraal '0'.

2.1.18.2 Effecten op beschermde soorten

Vogels

Vogels komen binnen de Metropoolregio Eindhoven overal voor, in meer of mindere mate. Alle (beoogde) windparklocaties binnen de MRE zullen jaarlijks vogel-slachtoffers kennen door aanvaringen. De windparklocaties binnen zoekgebied 33 liggen in gebieden met een meer dan gemiddeld aantal broedvogels (>46 broedvogelsoorten) en een bovengemiddeld aantal wintervogels (>30 wintervogelsoorten). Er zijn echter wel verschillen, zo komen er rond de windparklocaties K50b en K51b minder vogelsoorten voor dan bij windparklocaties K45b, K46b en K49b. Echter is de meest negatieve maatgevend. De score van dit zoekgebied op het beoordelingscriterium broedvogels én wintervogels is derhalve dubbel negatief '--'.

Vleermuizen

De windparklocaties binnen zoekgebied 33 liggen binnen 200 meter van mogelijke lijnelementen voor vleermuizen. Het is de verwachting dat op deze locaties meer vleermuizen voorkomen dan op locaties zonder duidelijke lijnelementen. Aangezien vleermuizen gevoelig zijn voor sterfte door toedoen van windturbines is dit negatief. De score van dit zoekgebied op het beoordelingscriterium vleermuizen/overige soorten is derhalve dubbel negatief '--'.

Overige soortgroepen

Naast de, voor windenergie gevoelige, soorten komen er ook diverse andere beschermde soorten in de omgeving van de windparklocaties voor. Zo zijn diverse soortgroepen als reptielen, grondgebonden zoogdieren, vlinders etc. waargenomen binnen 200m van de gesitueerde windparklocatie(s). Hoewel dit geen, voor windenergie gevoelige, soorten zijn dient men (met name tijdens de aanlegfase van een project) hier rekening mee te houden.

2.1.18.3 Conclusie

In onderstaande tabel is de conclusie van zoekgebied 33 weergegeven. Hieruit blijkt dat het zoekgebied negatief scoort op de beoordelingscriteria 'Natura 2000' en 'Natuurlijk netwerk' en dubbel negatief op 'Broedvogels', 'Wintervogels' en 'Overige soorten'.

Tabel 18 Conclusie ecologie; Deel A Windenergie zoekgebied 33

Windpark-locatie	Natura 2000	Natuurlijk netwerk	Hotspots	Broedvogels	Wintervogels	Overige soorten
K45b	-	-	0	--	--	--
K46b	0	-	0	--	--	--
K49b	0	-	0	--	--	--
K50b	0	-	0	-	-	--
K51b	-	-	0	-	--	--
Totaal	-	-	0	--	--	--

2.2 Samenvattende tabel beoordeling windparklocaties

locatie	zoekgebied	Aantal windturbines	Gebiedsbescherming			Beschermden soorten			
			N2000	NNB	Hotspots	Broedvogels	Wintervogels	Vleermuizen	Overige besch. srt.
Windparklocaties binnen de zoekgebieden uit de concept-RES									
01-1	1	3	0	-*	0	-	-	--	0
01-2	1	3	0	-*	0	-	-	--	0
13-1	13	3	0	--	--	-	-	--	-
15-1	15	3	-	--	0	--	--	--	0
17-1	17	4	-	-*	0	--	-	--	-
17-2	17	3	-	-*	0	--	-	--	0
17-3	17	3	-	-*	--	--	-	--	0
18-1	18	3	-	0*	0	-	-	0*	0
19-1	19	3	-	-*	0	--	--	--	-
19-2	19	3	-	-*	0	--	--	--	-
19-3	19	4	-	-*	0	--	-	--	-
19-4	19	3	-	-*	0	-	-	--	0*
19-5	19	3	-	-	0	0*	0	--	0

locatie	zoek- gebied	Aantal windturbines	Gebiedsbescherming			Beschermd soorten			Overige besch. srt.
			N2000	NNB	Hotspots	Broed- vogels	Winter- vogels	Vleer- muizen	
20-1	20	4	-	-	0	-	-	--	0
20-2	20	3	-	-	0	--	--	--	0
20-3	20	4	-	-	0	-	-	--	-
02-1	2	3	0	-	0	-	-	--	-
21-1	21	3	--	--	0	.*	--	--	-
24-1	24	4	-	.*	0	-	-	--	-
25-1	25	3	-	0*	--	--	--	0*	0*
26-1	26	3	-	0	--	-	--	0*	0
29-1	29	4	0	.*	0*	--	--	--	0*
29-2	29	4	0	.*	0	-	-	--	0*
03-1	3	3	0	.*	--	--	-	0*	-
31-1	31	4	-	0*	--	-	--	--	-
04-1	4	3	0	0	--	-	-	0	0
07-1	7	3	0	.*	0	-	-	--	0
07-2	7	4	0	.*	0	-	--	--	0
Windparklocaties buiten zoekgebieden, buiten de Kempengemeenten									
B1	geen	3	0	0	0	-	-	0	-
B2	geen	3	0	.*	0	-	0*	--	0
B3	geen	3	0	.*	0	0	0	--	0
B4	geen	3	0	.*	--	-	-	--	-
B5	geen	3	-	.*	--	-	-	--	-
B6	geen	3	-	.*	-	-	-	--	-
B7	geen	3	0	.*	0	0	0	--	0
B8	geen	3	-	0	0	-	-	--	0
Windparklocaties buiten zoekgebieden, binnen de Kempengemeenten									
K21	geen	3	0*	.*	0	-	0	--	-
K22	geen	3	0	0	0	-	-	0*	0
K23b	geen	3	0	.*	0	-	-	--	0
K24	geen	4	0	.*	0	-	-	--	-
K25b	geen	3	0	--	0	-	-	--	-
K26b	geen	4	0	.*	0	-	-	--	-
K27b	geen	4	-	0*	--	--	--	--	0
K28b	geen	2	0	0*	--	--	-	0*	0
K31b	geen	3	0*	.*	--	--	-	--	-
K32b	geen	3	0	-	0	-	0	--	-
K33b	geen	3	0	-	-	-	-	--	-
K35b	geen	3	0	.*	0	-	--	--	0
K36b	geen	3	0	-	0	--	-	--	0
K37b	geen	3	0	-	0	-	-	--	0
K39b	geen	4	0	.*	0	-	-	--	-
K41	geen	3	0	0	0	-	-	0*	0
K42	geen	4	0	.*	0	--	-	--	-
K43b	geen	4	0	.*	--	--	--	--	0
K45b	33	4	-	.*	0	--	--	--	-
K46b	33	3	0	-	0	--	--	--	-
K47b	geen	3	0	.*	0	-	-	--	-
K48	geen	3	0	.*	0	-	-	0*	0
K49b	33	4	0	-	0	--	--	--	-
K50b	33	3	0	.*	0	-	-	--	-
K51b	33	3	-	.*	0	-	--	--	-
K53	geen	3	-	.*	0	-	-	--	0
K06b	geen	3	0	0	0	-	0*	0	0*
K07	geen	4	0	.*	0	--	--	--	0
K08	geen	3	0	0	0	-	--	0*	-

Hoofdstuk 3 Zonne-energie

3.1 Beoordeling zoekgebieden

In onderstaande paragrafen zijn de zoekgebieden voor zonne-energie beoordeeld. De mogelijke zonlocaties beslaan vaak grote oppervlaktes. Hierdoor is de kans op een negatieve beoordeling groter dan bij een kleinere afbakening. Bij een concreet project binnen een zoekgebied kunnen de effecten derhalve een stuk minder ingrijpend zijn dan in dit onderzoek is beschreven.

3.1.1 Zoekgebied 1

Dit zoekgebied ligt in het noorden van de Metropoolregio Eindhoven, in de gemeente Son en Breugel.

3.1.1.1 *Effecten op beschermde gebieden*

Natura 2000

De Natura 2000-gebieden zijn gevrijwaard van zonneparken. Het zoekgebied ligt op meer dan 6,5km van het dichtstbijzijnde Natura 2000-gebied. Gelet op de afstand zijn effecten niet op voorhand te verwachten. De score van dit zoekgebied op het beoordelingscriterium Natura 2000 is derhalve neutraal '0'.

NNB

Het Natuurnetwerkwerk Brabant is gevrijwaard van zonneparken. Wel grenzen de mogelijke zonlocaties aan delen van het NNB. Zonneparken in de buurt van deze gebieden hebben mogelijk externe effecten. Echter is er voldoende ruimte binnen het zoekgebied waar zonneparken gerealiseerd kunnen worden zonder effect op NNB. De score van dit zoekgebied op het beoordelingscriterium Natuurnetwerk is derhalve neutraal '0'.

Hotspots

De zonlocaties van zoekgebied 1 liggen niet in (de buurt van) een hotspot voor akker- en weidevogels. De score van dit zoekgebied op het beoordelingscriterium hotspots is derhalve neutraal '0'.

3.1.1.2 *Effecten op beschermde soorten*

Vogels

Binnen het zoekgebied zijn over het algemeen weinig broed- en wintervogels aanwezig. In het westen van het zoekgebied komen hogere aantallen broed- en wintervogelsoorten voor. Echter in het overgrote deel van het zoekgebied komen lage aantallen broed- en wintervogelsoorten (<22 broedvogelsoorten en <15

wintervogelsoorten) voor. De score van dit zoekgebied op het beoordelingscriterium wintervogels is derhalve neutraal '0'.

Overige beschermde soorten

Binnen het zoekgebied zijn meerdere beschermde soorten waargenomen. Dit betreft voornamelijk grondgebonden zoogdieren en in mindere mate dagvlinders. De kans op het overtreden van verbodsbepalingen bij realisatie van een zonnepark binnen dit zoekgebied is aanwezig. De score van dit zoekgebied op het beoordelingscriterium overige soorten is derhalve negatief '-'.
 -

3.1.1.3 Conclusie

In onderstaande tabel is de conclusie van zoekgebied 1 weergegeven. Hieruit blijkt dat het zoekgebied neutraal scoort op de beoordelingscriteria 'Natura 2000', 'Natuurnetwerk', 'Hotspots', 'Broedvogels' en 'Wintervogels' en negatief op 'Overige soorten'.

Tabel 19 Conclusie ecologie; Deel B Zonne-energie zoekgebied 1

Zoekgebied	Natura 2000	Natuurnetwerk	Hotspots	Broedvogels	Wintervogels	Overige soorten
1	0	0	0	0	0	-

3.1.2 Zoekgebied 2

Dit zoekgebied ligt in het noorden van de Metropoolregio Eindhoven, in de gemeente Laarbeek.

3.1.2.1 Effecten op beschermde gebieden

Natura 2000

De Natura 2000-gebieden zijn gevrijwaard van zonneparken. Het zoekgebied ligt op meer dan 14km van het dichtstbijzijnde Natura 2000-gebied. Gelet op de afstand zijn effecten niet op voorhand te verwachten. De score van dit zoekgebied op het beoordelingscriterium Natura 2000 is derhalve neutraal '0'.

NNB

Het Natuurnetwerkwerk Brabant is gevrijwaard van zonneparken. Wel grenzen de mogelijke zonlocaties aan delen van het NNB. Zonneparken in de buurt van deze gebieden hebben mogelijk externe effecten. Echter is er voldoende ruimte binnen het zoekgebied waar zonneparken gerealiseerd kunnen worden zonder effect op NNB. De score van dit zoekgebied op het beoordelingscriterium Natuurnetwerk is derhalve neutraal '0'.

Hotspots

De zonlocaties van zoekgebied 2 liggen niet in (de buurt van) een hotspot voor akker- en weidevogels. De score van dit zoekgebied op het beoordelingscriterium hotspots is derhalve neutraal '0'.

3.1.2.2 *Effecten op beschermde soorten*

Vogels

Binnen het zoekgebied zijn over het algemeen weinig broedvogels aanwezig. In het zuiden van het zoekgebied komen hogere aantallen broedvogelsoorten voor. Echter in het overgrote deel van het zoekgebied komen lage aantallen broedvogelsoorten (<22 broedvogelsoorten) voor. De score van dit zoekgebied op het beoordelingscriterium broedvogels is derhalve neutraal '0'.

Binnen het zoekgebied zijn grote verschillen in het aantal wintervogelsoorten. Zo zijn er veel vlakken binnen het zoekgebied waar heel weinig wintervogelsoorten (<15 wintervogelsoorten) voorkomen en zijn er veel vlakken waar een gemiddeld aantal wintervogelsoorten (15-30 broedvogelsoorten) voorkomen. De score van dit zoekgebied op het beoordelingscriterium wintervogels is derhalve negatief '-'.

Overige beschermde soorten

Binnen de mogelijke zonlocaties zijn nagenoeg geen beschermde soorten waargenomen. De kans op het overtreden van verbodsbepalingen bij realisatie van een zonnepark binnen dit zoekgebied is gering. De score van dit zoekgebied op het beoordelingscriterium overige soorten is derhalve negatief '0'.

3.1.2.3 *Conclusie*

In onderstaande tabel is de conclusie van zoekgebied 2 weergegeven. Hieruit blijkt dat het zoekgebied neutraal scoort op de beoordelingscriteria 'Natura 2000', 'Natuurnetwerk', 'Hotspots', 'Broedvogels' en 'Overige soorten' en negatief op 'Wintervogels'.

Tabel 20 Conclusie ecologie; Deel B Zonne-energie zoekgebied 2

Zoekgebied	Natura 2000	Natuurnetwerk	Hotspots	Broedvogels	Wintervogels	Overige soorten
2	0	0	0	0	-	0

3.1.3 Zoekgebied 3

Dit zoekgebied ligt in het noorden van de Metropoolregio Eindhoven, in de gemeente Laarbeek.

3.1.3.1 Effecten op beschermde gebieden

Natura 2000

De Natura 2000-gebieden zijn gevrijwaard van zonneparken. Het zoekgebied ligt op meer dan 13km van het dichtstbijzijnde Natura 2000-gebied. Gelet op de afstand zijn effecten niet op voorhand te verwachten. De score van dit zoekgebied op het beoordelingscriterium Natura 2000 is derhalve neutraal '0'.

NNB

Het Natuurnetwerkwerk Brabant is gevrijwaard van zonneparken. Wel grenzen de mogelijke zonlocaties aan delen van het NNB. Zonneparken in de buurt van deze gebieden hebben mogelijk externe effecten. Echter is er voldoende ruimte binnen het zoekgebied waar zonneparken gerealiseerd kunnen worden zonder effect op NNB. De score van dit zoekgebied op het beoordelingscriterium Natuurnetwerk is derhalve neutraal '0'.

Hotspots

De zonlocaties van zoekgebied 3 liggen deels in een hotspot voor akker- en weidevogels. Het betreft een gebied wat bekend staat als 'De blauwe Poort'. Dit is een gebied tussen Beek & Donk, de rivier de Aa en Boerdonk. De dichtheid van akker- en weidevogels is hier een stuk hoger dan gebieden buiten de hotspot(s). Echter ligt een groot deel van de mogelijke zonlocaties van zoekgebied 3 buiten de hotspot. De score van dit zoekgebied op het beoordelingscriterium hotspots is derhalve negatief '-'.

3.1.3.2 Effecten op beschermde soorten

Vogels

Binnen het zoekgebied zijn een gemiddeld aantal broed- en wintervogels aanwezig. In het westen van het zoekgebied komen hogere aantallen broed- en wintervogelsoorten voor. De score van dit zoekgebied op het beoordelingscriterium broedvogels en wintervogels is derhalve negatief '-'.

Overige beschermde soorten

Binnen het zoekgebied zijn meerdere beschermde soorten waargenomen. Dit betreft voornamelijk amfibieën en grondgebonden zoogdieren en in mindere mate vissen. De kans op het overtreden van verbodsbepalingen bij realisatie van een zonnepark binnen dit zoekgebied is aanwezig. De score van dit zoekgebied op het beoordelingscriterium overige soorten is derhalve negatief '-'.

3.1.3.3 *Conclusie*

In onderstaande tabel is de conclusie van zoekgebied 3 weergegeven. Hieruit blijkt dat het zoekgebied neutraal scoort op de beoordelingscriteria 'Natura 2000', 'Natuurnetwerk' en negatief op 'Hotspots', 'Broedvogels', 'Wintervogels' en 'Overige soorten'.

Tabel 21 **Conclusie ecologie; Deel B Zonne-energie zoekgebied 3**

Zoekgebied	Natura 2000	Natuurnetwerk	Hotspots	Broedvogels	Wintervogels	Overige soorten
3	0	0	-	-	-	-

3.1.4 *Zoekgebied 4*

Dit zoekgebied ligt in het noorden van de Metropoolregio Eindhoven, in de gemeente Gemert-Bakel.

3.1.4.1 *Effecten op beschermde gebieden*

Natura 2000

De Natura 2000-gebieden zijn gevrijwaard van zonneparken. Het zoekgebied ligt op meer dan 13km van het dichtstbijzijnde Natura 2000-gebied. Gelet op de afstand zijn effecten niet op voorhand te verwachten. De score van dit zoekgebied op het beoordelingscriterium Natura 2000 is derhalve neutraal '0'.

NNB

Het Natuurnetwerkwerk Brabant is gevrijwaard van zonneparken. Wel grenzen de mogelijke zonlocaties aan delen van het NNB. Zonneparken in de buurt van deze gebieden hebben mogelijk externe effecten. Echter is er voldoende ruimte binnen het zoekgebied waar zonneparken gerealiseerd kunnen worden zonder effect op NNB. De score van dit zoekgebied op het beoordelingscriterium Natuurnetwerk is derhalve neutraal '0'.

Hotspots

De zonlocaties van zoekgebied 4 liggen nagenoeg geheel in een hotspot voor akkeren weidevogels. Het betreft een gebied ten noorden van de 'Peelsche Loop'. Dit is een gebied tussen Koks, Esdonk, Berkhoek en Verreheide. De dichtheid van akkeren weidevogels is hier een stuk hoger dan gebieden buiten de hotspot(s). De score van dit zoekgebied op het beoordelingscriterium hotspots is derhalve dubbel negatief '--'.

3.1.4.2 *Effecten op beschermde soorten*

Vogels

Binnen het zoekgebied zijn over het algemeen weinig broedvogels aanwezig. In het sommige delen van het zoekgebied komen hogere aantallen broedvogelsoorten voor. Echter in het grootste deel van het zoekgebied komen lage aantallen

broedvogelsoorten (<22 broedvogelsoorten) voor. De score van dit zoekgebied op het beoordelingscriterium broedvogels is derhalve neutraal '0'.

Binnen het zoekgebied zijn grote verschillen in het aantal wintervogelsoorten. Zo zijn er veel vlakken binnen het zoekgebied waar heel weinig wintervogelsoorten (<15 wintervogelsoorten) voorkomen en zijn er veel vlakken waar een gemiddeld aantal wintervogelsoorten (15-30 broedvogelsoorten) voorkomen. De score van dit zoekgebied op het beoordelingscriterium wintervogels is derhalve negatief '-'.
 De score van dit zoekgebied op het beoordelingscriterium overige soorten is derhalve negatief '0'.

Overige beschermde soorten

Binnen de mogelijke zonlocaties zijn nagenoeg geen beschermde soorten waargenomen. De kans op het overtreden van verbodsbepalingen bij realisatie van een zonnepark binnen dit zoekgebied is gering. De score van dit zoekgebied op het beoordelingscriterium overige soorten is derhalve negatief '0'.

3.1.4.3 Conclusie

In onderstaande tabel is de conclusie van zoekgebied 4 weergegeven. Hieruit blijkt dat het zoekgebied neutraal scoort op de beoordelingscriteria 'Natura 2000', 'Natuurnetwerk', 'Broedvogels' en 'Overige soorten', negatief op 'Wintervogels' en dubbel negatief op 'Hotspots'.

Tabel 22 Conclusie ecologie; Deel B Zonne-energie zoekgebied 4

Zoekgebied	Natura 2000	Natuurnetwerk	Hotspots	Broedvogels	Wintervogels	Overige soorten
4	0	0	--	0	-	0

3.1.5 Zoekgebied 5

Zoekgebied 5 ligt in het noordoosten van de Metropoolregio Eindhoven, binnen de gemeente Gemert-Bakel.

3.1.5.1 Effecten op beschermde gebieden

Natura 2000

De Natura 2000-gebieden zijn gevrijwaard van zonneparken. Het zoekgebied ligt op meer dan 9km van het dichtstbijzijnde Natura 2000-gebied. Gelet op de afstand zijn effecten niet op voorhand te verwachten. De score van dit zoekgebied op het beoordelingscriterium Natura 2000 is derhalve neutraal '0'.

NNB

Het Natuurnetwerkwerk Brabant is gevrijwaard van zonneparken. Wel grenzen de mogelijke zonlocaties aan delen van het NNB. Zonneparken in de buurt van deze gebieden hebben mogelijk externe effecten. Echter is er voldoende ruimte binnen het zoekgebied waar zonneparken gerealiseerd kunnen worden zonder effect op NNB. De score van dit zoekgebied op het beoordelingscriterium Natuurnetwerk is derhalve neutraal '0'.

Hotspots

De zonlocaties van zoekgebied 5 liggen niet in (de buurt van) een hotspot voor akker- en weidevogels. De score van dit zoekgebied op het beoordelingscriterium hotspots is derhalve neutraal '0'.

3.1.5.2 Effecten op beschermde soorten

Vogels

Binnen het zoekgebied zijn over het algemeen weinig broedvogels aanwezig. In het sommige delen van het zoekgebied komen hogere aantallen broedvogelsoorten voor. Echter in het grootste deel van het zoekgebied komen lage aantallen broedvogelsoorten (<22 broedvogelsoorten) voor. De score van dit zoekgebied op het beoordelingscriterium broedvogels is derhalve neutraal '0'.

Binnen het zoekgebied zijn grote verschillen in het aantal wintervogelsoorten. Zo zijn er veel vlakken binnen het zoekgebied waar heel weinig wintervogelsoorten (<15 wintervogelsoorten) voorkomen en zijn er veel vlakken waar een gemiddeld aantal wintervogelsoorten (15-30 broedvogelsoorten) voorkomen. De score van dit zoekgebied op het beoordelingscriterium wintervogels is derhalve negatief '-'.
 Binnen de mogelijke zonlocaties zijn nagenoeg geen beschermde soorten waargenomen. De kans op het overtreden van verbodsbepalingen bij realisatie van een zonnepark binnen dit zoekgebied is gering. De score van dit zoekgebied op het beoordelingscriterium overige soorten is derhalve negatief '0'.

Overige beschermde soorten

Binnen de mogelijke zonlocaties zijn nagenoeg geen beschermde soorten waargenomen. De kans op het overtreden van verbodsbepalingen bij realisatie van een zonnepark binnen dit zoekgebied is gering. De score van dit zoekgebied op het beoordelingscriterium overige soorten is derhalve negatief '0'.

3.1.5.3 Conclusie

In onderstaande tabel is de conclusie van zoekgebied 5 weergegeven. Hieruit blijkt dat het zoekgebied neutraal scoort op de beoordelingscriteria 'Natura 2000', 'Natuurnetwerk', 'Hotspots', 'Broedvogels' en 'Overige soorten' en negatief op 'Wintervogels'.

Tabel 23 Conclusie ecologie; Deel B Zonne-energie zoekgebied 5

Zoekgebied	Natura 2000	Natuurnetwerk	Hotspots	Broedvogels	Wintervogels	Overige soorten
5	0	0	0	0	-	0

3.1.6 Zoekgebied 6

Zoekgebied 6 ligt in het noordoosten van de Metropoolregio Eindhoven, binnen de gemeente Gemert-Bakel.

3.1.6.1 *Effecten op beschermde gebieden*

Natura 2000

De Natura 2000-gebieden zijn gevrijwaard van zonneparken. Het zoekgebied ligt op meer dan 8km van het dichtstbijzijnde Natura 2000-gebied. Gelet op de afstand zijn effecten niet op voorhand te verwachten. De score van dit zoekgebied op het beoordelingscriterium Natura 2000 is derhalve neutraal '0'.

NNB

Het Natuurnetwerkwerk Brabant is gevrijwaard van zonneparken. Wel grenzen de mogelijke zonlocaties aan delen van het NNB. Zonneparken in de buurt van deze gebieden hebben mogelijk externe effecten. Echter is er voldoende ruimte binnen het zoekgebied waar zonneparken gerealiseerd kunnen worden zonder effect op NNB. De score van dit zoekgebied op het beoordelingscriterium Natuurnetwerk is derhalve neutraal '0'.

Hotspots

De zonlocaties van zoekgebied 6 liggen niet in (de buurt van) een hotspot voor akker- en weidevogels. De score van dit zoekgebied op het beoordelingscriterium hotspots is derhalve neutraal '0'.

3.1.6.2 *Effecten op beschermde soorten*

Vogels

Binnen het zoekgebied zijn een gemiddeld aantal broed- en wintervogels aanwezig. In het midden van het zoekgebied komen hogere aantallen broed- en wintervogelsoorten voor. De score van dit zoekgebied op het beoordelingscriterium broedvogels en wintervogels is derhalve negatief '-'.

Overige beschermde soorten

Binnen de mogelijke zonlocaties zijn geen beschermde soorten waargenomen. De kans op het overtreden van verbodsbepalingen bij realisatie van een zonnepark binnen dit zoekgebied is gering. De score van dit zoekgebied op het beoordelingscriterium overige soorten is derhalve neutraal '0'.

3.1.6.3 *Conclusie*

In onderstaande tabel is de conclusie van zoekgebied 6 weergegeven. Hieruit blijkt dat het zoekgebied neutraal scoort op de beoordelingscriteria 'Natura 2000', 'Natuurnetwerk', 'Hotspots' en 'Overige soorten' en negatief op 'Broedvogels' en 'Wintervogels'.

Tabel 24 Conclusie ecologie; Deel B Zonne-energie zoekgebied 6

Zoekgebied	Natura 2000	Natuurnetwerk	Hotspots	Broedvogels	Wintervogels	Overige soorten
6	0	0	0	-	-	0

3.1.7 Zoekgebied 7

Dit zoekgebied ligt in het noordoosten van de Metro-poolregio Eindhoven, in de gemeente Gemert-Bakel.

3.1.7.1 *Effecten op beschermde gebieden*

Natura 2000

De Natura 2000-gebieden zijn gevrijwaard van zonneparken. Het zoekgebied ligt op circa 6km van het dichtstbijzijnde Natura 2000-gebied. Gelet op de afstand zijn effecten niet op voorhand te verwachten. De score van dit zoekgebied op het beoordelingscriterium Natura 2000 is derhalve neutraal '0'.

NNB

Het Natuurnetwerkwerk Brabant is gevrijwaard van zonneparken. Wel grenzen de mogelijke zonlocaties aan delen van het NNB. Zonneparken in de buurt van deze gebieden hebben mogelijk externe effecten. Echter is er voldoende ruimte binnen het zoekgebied waar zonneparken gerealiseerd kunnen worden zonder effect op NNB. De score van dit zoekgebied op het beoordelingscriterium Natuurnetwerk is derhalve neutraal '0'.

Hotspots

De zonlocaties van zoekgebied 7 liggen niet in (de buurt van) een hotspot voor akker- en weidevogels. De score van dit zoekgebied op het beoordelingscriterium hotspots is derhalve neutraal '0'.

3.1.7.2 *Effecten op beschermde soorten*

Vogels

Binnen het zoekgebied zijn een gemiddeld aantal broed- en wintervogels aanwezig. In het zuiden van het zoekgebied komen hogere aantallen broed- en wintervogelsoorten voor. Dit vanwege het natuurgebied 'Stippelberg', gelegen ten zuiden van het zoekgebied. De score van dit zoekgebied op het beoordelingscriterium broedvogels en wintervogels is derhalve negatief '-'.

Overige beschermde soorten

Binnen het zoekgebied zijn meerdere beschermde soorten waargenomen. Dit betreft voornamelijk amfibieën en reptielen en in mindere mate grondgebonden zoogdieren. De kans op het overtreden van verbodsbepalingen bij realisatie van een zonnepark binnen dit zoekgebied is aanwezig. De score van dit zoekgebied op het beoordelingscriterium overige soorten is derhalve negatief '-'.

3.1.7.3 *Conclusie*

In onderstaande tabel is de conclusie van zoekgebied 7 weergegeven. Hieruit blijkt dat het zoekgebied neutraal scoort op de beoordelingscriteria 'Natura 2000', 'Natuurnetwerk' en 'Hotspots' en negatief op 'Broedvogels', 'Wintervogels' en 'Overige soorten'.

Tabel 25 Conclusie ecologie; Deel B Zonne-energie zoekgebied 7

Zoekgebied	Natura 2000	Natuur-netwerk	Hotspots	Broed-vogels	Winter-vogels	Overige soorten
7	0	0	0	-	-	-

3.1.8 Zoekgebied 8

Zoekgebied 8 ligt in het noordoosten van de Metropoolregio Eindhoven, binnen de gemeente Gemert-Bakel.

3.1.8.1 Effecten op beschermde gebieden

Natura 2000

De Natura 2000-gebieden zijn gevrijwaard van zonneparken. Het zoekgebied ligt op circa 3km van het dichtstbijzijnde Natura 2000-gebied. Gelet op de afstand zijn effecten niet op voorhand te verwachten. De score van dit zoekgebied op het beoordelingscriterium Natura 2000 is derhalve neutraal '0'.

NNB

Het Natuurnetwerkwerk Brabant is gevrijwaard van zonneparken. Wel grenzen de mogelijke zonlocaties aan delen van het NNB. Zonneparken in de buurt van deze gebieden hebben mogelijk externe effecten. Echter is er voldoende ruimte binnen het zoekgebied waar zonneparken gerealiseerd kunnen worden zonder effect op NNB. De score van dit zoekgebied op het beoordelingscriterium Natuurnetwerk is derhalve neutraal '0'.

Hotspots

De zonlocaties van zoekgebied 8 liggen niet in (de buurt van) een hotspot voor akker- en weidevogels. De score van dit zoekgebied op het beoordelingscriterium hotspots is derhalve neutraal '0'.

3.1.8.2 Effecten op beschermde soorten

Vogels

Binnen het zoekgebied zijn een gemiddeld aantal broed- en wintervogels aanwezig. In het zuidwesten van het zoekgebied komen hogere aantallen broed- en wintervogelsoorten voor. Dit vanwege het natuurgebied 'Stippelberg', gelegen ten zuidwesten van het zoekgebied. De score van dit zoekgebied op het beoordelingscriterium broedvogels en wintervogels is derhalve negatief '-'.
 De score van dit zoekgebied op het beoordelingscriterium overige soorten is derhalve negatief '-'.
 De score van dit zoekgebied op het beoordelingscriterium overige soorten is derhalve negatief '0'.

Overige beschermde soorten

Binnen de mogelijke zonlocaties zijn nagenoeg geen beschermde soorten waargenomen. De waarnemingen binnen het zoekgebied bestaan voornamelijk uit waarnemingen van amfibieën op de grens van het zoekgebied (op de rand van natuurgebied 'Stippelberg'. De kans op het overtreden van verbodsbepalingen bij realisatie van een zonnepark binnen dit zoekgebied is gering. De score van dit zoekgebied op het beoordelingscriterium overige soorten is derhalve negatief '0'.

3.1.8.3 *Conclusie*

In onderstaande tabel is de conclusie van zoekgebied 8 weergegeven. Hieruit blijkt dat het zoekgebied neutraal scoort op de beoordelingscriteria 'Natura 2000', 'Natuurnetwerk', 'Hotspots' en 'Overige soorten' en negatief op 'Broedvogels' en 'Wintervogels'.

Tabel 26 **Conclusie ecologie; Deel B Zonne-energie zoekgebied 8**

Zoekgebied	Natura 2000	Natuurnetwerk	Hotspots	Broedvogels	Wintervogels	Overige soorten
8	0	0	0	-	-	0

3.1.9 *Zoekgebied 9*

Dit zoekgebied ligt in het noordoosten van de Metropoolregio Eindhoven, in de gemeente Gemert-Bakel.

3.1.9.1 *Effecten op beschermde gebieden*

Natura 2000

De Natura 2000-gebieden zijn gevrijwaard van zonneparken. Het zoekgebied ligt op circa 4,5km van het dichtstbijzijnde Natura 2000-gebied. Gelet op de afstand zijn effecten niet op voorhand te verwachten. De score van dit zoekgebied op het beoordelingscriterium Natura 2000 is derhalve neutraal '0'.

NNB

Het Natuurnetwerkwerk Brabant is gevrijwaard van zonneparken. Wel grenzen de mogelijke zonlocaties aan delen van het NNB. Zonneparken in de buurt van deze gebieden hebben mogelijk externe effecten. Echter is er voldoende ruimte binnen het zoekgebied waar zonneparken gerealiseerd kunnen worden zonder effect op NNB. De score van dit zoekgebied op het beoordelingscriterium Natuurnetwerk is derhalve neutraal '0'.

Hotspots

De zonlocaties van zoekgebied 9 liggen deels in een hotspot voor akker- en weidevogels. Het betreft een gebied wat bekend staat als 'Landgoed Nederheide' & 'Stippelberg'. Dit is een gebied ten noorden van Bakel rondom de golfbaan Stippelberg. De dichtheid van akker- en weidevogels is hier een stuk hoger dan gebieden buiten de hotspot(s). Echter ligt een groot deel van de mogelijke zonlocaties van zoekgebied 9 buiten de hotspot. De score van dit zoekgebied op het beoordelingscriterium hotspots is derhalve negatief '-'.

3.1.9.2 *Effecten op beschermde soorten*

Vogels

Binnen het zoekgebied zijn grote verschillen in het aantal broedvogelsoorten. Zo zijn er veel vlakken binnen het zoekgebied waar heel weinig broedvogelsoorten

(<22 broedvogelsoorten) voorkomen en zijn er veel vlakken waar een gemiddeld aantal broedvogelsoorten (22-46 broedvogelsoorten) of zelfs bovengemiddeld aantal broedvogelsoorten (>46 broedvogelsoorten) voorkomen. De hoge(re) concentraties worden met name veroorzaakt door het natuurgebied 'Stippelberg', gelegen ten noordoosten van het zoekgebied. De score van dit zoekgebied op het beoordelingscriterium broedvogels is derhalve negatief '-'.

Binnen het zoekgebied zijn over het algemeen weinig wintervogels aanwezig. In het sommige delen van het zoekgebied komen hogere aantallen wintervogelsoorten voor. Echter in het overgrote deel van het zoekgebied komen lage aantallen wintervogelsoorten (<15 wintervogelsoorten) voor. De score van dit zoekgebied op het beoordelingscriterium wintervogels is derhalve neutraal '0'.

Overige beschermde soorten

Binnen het zoekgebied zijn meerdere beschermde soorten waargenomen. Dit betreft voornamelijk grondgebonden zoogdieren en reptielen en in mindere mate amfibieën. De kans op het overtreden van verbodsbepalingen bij realisatie van een zonnepark binnen dit zoekgebied is aanwezig. De score van dit zoekgebied op het beoordelingscriterium overige soorten is derhalve negatief '-'.

3.1.9.3 Conclusie

In onderstaande tabel is de conclusie van zoekgebied 9 weergegeven. Hieruit blijkt dat het zoekgebied neutraal scoort op de beoordelingscriteria 'Natura 2000', 'Natuurnetwerk' en 'Wintervogels' en negatief op 'Hotspots', 'Broedvogels' en 'Overige soorten'.

Tabel 27 Conclusie ecologie; Deel B Zonne-energie zoekgebied 9

Zoekgebied	Natura 2000	Natuur-netwerk	Hotspots	Broedvogels	Wintervogels	Overige soorten
9	0	0	-	-	0	-

3.1.10 Zoekgebied 10

Dit zoekgebied ligt in het noordoosten van de Metropoolregio Eindhoven, in de gemeente Gemert-Bakel.

3.1.10.1 Effecten op beschermde gebieden

Natura 2000

De Natura 2000-gebieden zijn gevrijwaard van zonneparken. Het zoekgebied ligt op circa 250m van het dichtstbijzijnde Natura 2000-gebied, Natura 2000-gebied 'Deurnsche Peel & Mariapeel'. Gelet op de afstand zijn effecten niet op voorhand te verwachten. Bovendien zijn er binnen het zoekgebied voldoende mogelijkheden waar zonneparken gerealiseerd kunnen worden zonder effect op Natura 2000. De score van dit zoekgebied op het beoordelingscriterium Natura 2000 is derhalve neutraal '0'.

NNB

Het Natuurnetwerkwerk Brabant is gevrijwaard van zonneparken. Wel grenzen de mogelijke zonlocaties aan delen van het NNB. Zonneparken in de buurt van deze gebieden hebben mogelijk externe effecten. Echter is er voldoende ruimte binnen het zoekgebied waar zonneparken gerealiseerd kunnen worden zonder effect op NNB. De score van dit zoekgebied op het beoordelingscriterium Natuurnetwerk is derhalve neutraal '0'.

Hotspots

De zonlocaties van zoekgebied 10 liggen grotendeels in een hotspot voor akker- en weidevogels. Het betreft een gebied wat bekend staat als 'Vliegbasis de Peel'. De dichtheid van akker- en weidevogels is hier een stuk hoger dan gebieden buiten de hotspot(s). De score van dit zoekgebied op het beoordelingscriterium hotspots is derhalve dubbelnegatief '--'.

3.1.10.2 Effecten op beschermde soorten

Vogels

Binnen het zoekgebied zijn een gemiddeld aantal broed- en wintervogels aanwezig. In het midden van het zoekgebied komen hogere aantallen broed- en wintervogelsoorten voor. De score van dit zoekgebied op het beoordelingscriterium broedvogels en wintervogels is derhalve negatief '-'.

Overige beschermde soorten

Binnen het zoekgebied zijn meerdere beschermde soorten waargenomen. Dit betreft amfibieën, dagvlinders, libellen, grondgebonden zoogdieren, reptielen en vaatplanten. De kans op het overtreden van verbodsbepalingen bij realisatie van een zonnepark binnen dit zoekgebied is aanwezig. De score van dit zoekgebied op het beoordelingscriterium overige soorten is derhalve negatief '-'.

3.1.10.3 Conclusie

In onderstaande tabel is de conclusie van zoekgebied 10 weergegeven. Hieruit blijkt dat het zoekgebied neutraal scoort op de beoordelingscriteria 'Natura 2000' en 'Natuurnetwerk', negatief op 'Broedvogels', 'Wintervogels' en 'Overige soorten' en dubbel negatief op 'Hotspots'.

Tabel 28 Conclusie ecologie; Deel B Zonne-energie zoekgebied 10

Zoekgebied	Natura 2000	Natuur-netwerk	Hotspots	Broed-vogels	Winter-vogels	Overige soorten
10	0	0	--	-	-	-

3.1.11 Zoekgebied 11

Dit zoekgebied ligt in het oosten van de Metropoolregio Eindhoven, in de gemeente Deurne.

3.1.11.1 Effecten op beschermde gebieden

Natura 2000

De Natura 2000-gebieden zijn gevrijwaard van zonneparken. Het zoekgebied ligt op meer dan 4,5km van het dichtstbijzijnde Natura 2000-gebied. Gelet op de afstand zijn effecten niet op voorhand te verwachten. De score van dit zoekgebied op het beoordelingscriterium Natura 2000 is derhalve neutraal '0'.

NNB

Het Natuurnetwerkwerk Brabant is gevrijwaard van zonneparken. Wel grenzen de mogelijke zonlocaties aan delen van het NNB. Zonneparken in de buurt van deze gebieden hebben mogelijk externe effecten. Echter is er voldoende ruimte binnen het zoekgebied waar zonneparken gerealiseerd kunnen worden zonder effect op NNB. De score van dit zoekgebied op het beoordelingscriterium Natuurnetwerk is derhalve neutraal '0'.

Hotspots

De zonlocaties van zoekgebied 11 liggen niet in (de buurt van) een hotspot voor akker- en weidevogels. De score van dit zoekgebied op het beoordelingscriterium hotspots is derhalve neutraal '0'.

3.1.11.2 Effecten op beschermde soorten

Vogels

Binnen het zoekgebied zijn over het algemeen weinig broed- en wintervogels aanwezig. De score van dit zoekgebied op het beoordelingscriterium wintervogels is derhalve neutraal '0'.

Overige beschermde soorten

Binnen het zoekgebied is de bever veelvuldig waargenomen. De kans op het overtreden van verbodsbepalingen bij realisatie van een zonnepark binnen dit zoekgebied is aanwezig. De score van dit zoekgebied op het beoordelingscriterium overige soorten is derhalve negatief '-'.

3.1.11.3 Conclusie

In onderstaande tabel is de conclusie van zoekgebied 11 weergegeven. Hieruit blijkt dat het zoekgebied neutraal scoort op de beoordelingscriteria 'Natura 2000', 'Natuurnetwerk', 'Hotspots', 'Broedvogels' en 'Wintervogels' en negatief op 'Overige soorten'.

Tabel 29 Conclusie ecologie; Deel B Zonne-energie zoekgebied 11

Zoekgebied	Natura 2000	Natuur-netwerk	Hotspots	Broed-vogels	Winter-vogels	Overige soorten
11	0	0	0	0	0	-

3.1.12 Zoekgebied 12

Dit zoekgebied ligt in het oosten van de Metropoolregio Eindhoven, in de gemeente Deurne.

3.1.12.1 Effecten op beschermde gebieden

Natura 2000

De Natura 2000-gebieden zijn gevrijwaard van zonneparken. Het zoekgebied ligt op circa 1km van het dichtstbijzijnde Natura 2000-gebied, Natura 2000-gebied 'Deurnsche Peel & Mariapeel'. Gelet op de afstand zijn effecten niet op voorhand te verwachten. Bovendien zijn er binnen het zoekgebied voldoende mogelijkheden waar zonneparken gerealiseerd kunnen worden zonder effect op Natura 2000. De score van dit zoekgebied op het beoordelingscriterium Natura 2000 is derhalve neutraal '0'.

NNB

Het Natuurnetwerkwerk Brabant is gevrijwaard van zonneparken. Wel grenzen de mogelijke zonlocaties aan delen van het NNB. Zonneparken in de buurt van deze gebieden hebben mogelijk externe effecten. Echter is er voldoende ruimte binnen het zoekgebied waar zonneparken gerealiseerd kunnen worden zonder effect op NNB. De score van dit zoekgebied op het beoordelingscriterium Natuurnetwerk is derhalve neutraal '0'.

Hotspots

De zonlocaties van zoekgebied 12 liggen deels in een hotspot voor akker- en weidevogels. Het betreft een gebied wat bekend staat als 'De Brink'. Dit is een gebied ten zuiden van Deurne. De dichtheid van akker- en weidevogels is hier een stuk hoger dan gebieden buiten de hotspot(s). Echter ligt een groot deel van de mogelijke zonlocaties van zoekgebied 12 buiten de hotspot. De score van dit zoekgebied op het beoordelingscriterium hotspots is derhalve negatief '-'

3.1.12.2 Effecten op beschermde soorten

Vogels

Binnen het zoekgebied zijn over het algemeen weinig broedvogels aanwezig. In het sommige delen van het zoekgebied komen hogere aantallen broedvogelsoorten voor. Echter in het grootste deel van het zoekgebied komen lage aantallen broedvogelsoorten (<22 broedvogelsoorten) voor. De score van dit zoekgebied op het beoordelingscriterium broedvogels is derhalve neutraal '0'.

Binnen het zoekgebied zijn grote verschillen in het aantal wintervogelsoorten. Zo zijn er veel vlakken binnen het zoekgebied waar heel weinig wintervogelsoorten

(<15 wintervogelsoorten) voorkomen en zijn er veel vlakken waar een gemiddeld aantal wintervogelsoorten (15-30 broedvogelsoorten) voorkomen. De score van dit zoekgebied op het beoordelingscriterium wintervogels is derhalve negatief '-'.

Overige beschermde soorten

Binnen de mogelijke zonlocaties zijn nagenoeg geen beschermde soorten waargenomen. De kans op het overtreden van verbodsbepalingen bij realisatie van een zonnepark binnen dit zoekgebied is gering. De score van dit zoekgebied op het beoordelingscriterium overige soorten is derhalve negatief '0'.

3.1.12.3 Conclusie

In onderstaande tabel is de conclusie van zoekgebied 12 weergegeven. Hieruit blijkt dat het zoekgebied neutraal scoort op de beoordelingscriteria 'Natura 2000', 'Natuurnetwerk', 'Broedvogels' en 'Overige soorten' en negatief op 'Hotspots' en 'Wintervogels'.

Tabel 30 Conclusie ecologie; Deel B Zonne-energie zoekgebied 12

Zoekgebied	Natura 2000	Natuurnetwerk	Hotspots	Broedvogels	Wintervogels	Overige soorten
12	0	0	-	0	-	0

3.1.13 Zoekgebied 13

Dit zoekgebied ligt in het midden van de Metropoolregio Eindhoven, in de gemeenten Eindhoven en Waalre.

3.1.13.1 Effecten op beschermde gebieden

Natura 2000

De Natura 2000-gebieden zijn gevrijwaard van zonneparken. Het zoekgebied ligt op meer dan 800m van het dichtstbijzijnde Natura 2000-gebied 'Leenderbos, Groote Heide & De Plateaux'. Gelet op de afstand zijn effecten niet op voorhand te verwachten. De score van dit zoekgebied op het beoordelingscriterium Natura 2000 is derhalve neutraal '0'.

NNB

Het Natuurnetwerkwerk Brabant is gevrijwaard van zonneparken. Wel grenzen de mogelijke zonlocaties aan delen van het NNB. Zonneparken in de buurt van deze gebieden hebben mogelijk externe effecten. Echter is er voldoende ruimte binnen het zoekgebied waar zonneparken gerealiseerd kunnen worden zonder effect op NNB. De score van dit zoekgebied op het beoordelingscriterium Natuurnetwerk is derhalve neutraal '0'.

Hotspots

De zonlocaties van zoekgebied 13 liggen deels in hotspots voor akker- en weidevogels. Het betreft een gebied wat bekend staat als 'Kempense Plassen' en

‘Klotputten’. Dit is een gebied rondom knooppunt ‘De Hogt’. Daarnaast ligt er een hotspot ten noordoosten van de High Tech Campus Eindhoven langs de Dommel. De dichtheden van akker- en weidevogels zijn hier een stuk hoger dan gebieden buiten de hotspot(s). Echter ligt een groot deel van de mogelijke zonlocaties van zoekgebied 13 buiten de hotspot. De score van dit zoekgebied op het beoordelingscriterium hotspots is derhalve negatief ‘-’.

3.1.13.2 *Effecten op beschermde soorten*

Vogels

Binnen het zoekgebied zijn over het algemeen weinig broed- en wintervogels aanwezig. De score van dit zoekgebied op het beoordelingscriterium wintervogels is derhalve neutraal ‘0’.

Overige beschermde soorten

Binnen het zoekgebied zijn meerdere beschermde soorten waargenomen. Dit betreft amfibieën, dagvlinders, libellen, grondgebonden zoogdieren en reptielen. De kans op het overtreden van verbodsbepalingen bij realisatie van een zonnepark binnen dit zoekgebied is aanwezig. De score van dit zoekgebied op het beoordelingscriterium overige soorten is derhalve negatief ‘-’.

3.1.13.3 *Conclusie*

In onderstaande tabel is de conclusie van zoekgebied 13 weergegeven. Hieruit blijkt dat het zoekgebied neutraal scoort op de beoordelingscriteria ‘Natura 2000’, ‘Natuurnetwerk’, ‘Broedvogels’ en ‘Wintervogels’ en negatief op ‘Hotspots’ en ‘Overige soorten’.

Tabel 31 Conclusie ecologie; Deel B Zonne-energie zoekgebied 13

Zoekgebied	Natura 2000	Natuurnetwerk	Hotspots	Broedvogels	Wintervogels	Overige soorten
13	0	0	-	0	0	-

3.1.14 *Zoekgebied 14*

Zoekgebied 14 ligt in het midden van de Metropoolregio Eindhoven, in de gemeenten Geldrop-Mierlo en Heeze-Leende.

3.1.14.1 *Effecten op beschermde gebieden*

Natura 2000

Het zoekgebied ligt grotendeels in het Natura 2000-gebied ‘Strabrechtse Heide & Beuven’. Hoewel Natura 2000-gebieden zijn gevrijwaard van zonneparken, heeft de mogelijke zonlocatie binnen dit zoekgebied mogelijk een negatief effect. Met name op de aangewezen broedvogels (roerdomp) en niet-broedvogels (kraanvogel) zijn effecten niet op voorhand uit te sluiten. Bovendien is er geen ruimte binnen het zoekgebied waar zonneparken gerealiseerd kunnen worden zonder

mogelijke effecten op Natura 2000-gebieden. De score van dit zoekgebied op het beoordelingscriterium Natura 2000 is derhalve negatief ‘-’.

NNB

Het zoekgebied bestaat nagenoeg helemaal uit het Natuurnetwerk Brabant. Hoewel het Natuurnetwerk Brabant is gevrijwaard van zonneparken, heeft de mogelijke zonlocatie binnen dit zoekgebied mogelijk een negatief effect. Externe werking, o.a. verlies van foerageergronden voor doelsoorten, is niet op voorhand uit te sluiten. Bovendien is er geen ruimte binnen het zoekgebied waar zonneparken gerealiseerd kunnen worden zonder mogelijk effect op NNB. De score van dit zoekgebied op het beoordelingscriterium Natuurnetwerk is derhalve negatief ‘-’.

Hotspots

De zonlocatie van zoekgebied 14 ligt tegen de grens van een hotspot voor akker- en weidevogels aan. Het betreft een gebied wat bekend staat als ‘Strabrechtse Heide’. Dit is een gebied ten zuiden van Mierlo. De dichtheid van akker- en weidevogels is hier een stuk hoger dan gebieden buiten de hotspot(s). De mogelijke zonlocatie ligt weliswaar buiten de hotspot, maar binnen de mogelijke invloedzone. De score van dit zoekgebied op het beoordelingscriterium hotspots is derhalve negatief ‘-’.

3.1.14.2 Effecten op beschermde soorten

Vogels

Binnen het zoekgebied komen een bovengemiddeld aantal broedvogelsoorten (>46 broedvogelsoorten) voor. De hoge concentraties worden met name veroorzaakt door de Strabrechtse Heide, gelegen ten zuiden van het zoekgebied. De score van dit zoekgebied op het beoordelingscriterium broedvogels is derhalve dubbel negatief ‘--’.

Binnen het zoekgebied zijn een gemiddeld aantal wintervogels aanwezig. In het sommige delen van het zoekgebied komen hogere aantallen wintervogelsoorten voor. Echter in het overgrote deel van het zoekgebied komen een gemiddeld aantal wintervogelsoorten (15-30 wintervogelsoorten) voor. De score van dit zoekgebied op het beoordelingscriterium wintervogels is derhalve negatief ‘-’.

Overige beschermde soorten

Binnen het zoekgebied zijn meerdere beschermde soorten waargenomen. Dit betreft voornamelijk amfibieën en reptielen en in mindere mate grondgebonden zoogdieren, libellen en dagvlinders. De kans op het overtreden van verbodsbepalingen bij realisatie van een zonnepark binnen dit zoekgebied is aanwezig. Te meer omdat er geen mogelijke zonlocaties binnen het zoekgebied zijn gelegen waar geen beschermde soorten zijn waargenomen. De score van dit zoekgebied op het beoordelingscriterium overige soorten is derhalve dubbel negatief ‘--’.

3.1.14.3 Conclusie

In onderstaande tabel is de conclusie van zoekgebied 14 weergegeven. Hieruit blijkt dat het zoekgebied negatief scoort op de beoordelingscriteria ‘Natura 2000’,

‘Natuurnetwerk’, ‘Hotspots’ en ‘Wintervogels’ en dubbel negatief op ‘Broedvogels’ en ‘Overige soorten’.

Tabel 32 Conclusie ecologie; Deel B Zonne-energie zoekgebied 14

Zoekgebied	Natura 2000	Natuur-netwerk	Hotspots	Broed-vogels	Winter-vogels	Overige soorten
14	-	-	-	--	-	--

3.1.15 Zoekgebied 15

Dit zoekgebied ligt in het midden van de Metropoolregio Eindhoven, in de gemeente Someren.

3.1.15.1 Effecten op beschermde gebieden

Natura 2000

Het zoekgebied ligt deels in het Natura 2000-gebied ‘Strabrechtse Heide & Beuven’. Hoewel Natura 2000-gebieden zijn gevrijwaard van zonneparken, hebben de mogelijke zonlocaties binnen dit zoekgebied mogelijk een negatief effect. Met name op de aangewezen broedvogels (roerdomp) en niet-broedvogels (kraanvogel) zijn effecten niet op voorhand uit te sluiten. Bovendien is er geen ruimte binnen het zoekgebied waar zonneparken gerealiseerd kunnen worden zonder mogelijke effecten op Natura 2000-gebieden. De score van dit zoekgebied op het beoordelingscriterium Natura 2000 is derhalve negatief ‘-’.

NNB

Het Natuurnetwerkwerk Brabant is gevrijwaard van zonneparken. Wel grenzen de mogelijke zonlocaties aan delen van het NNB. Zonneparken in de buurt van deze gebieden hebben mogelijk externe effecten. Echter is er voldoende ruimte binnen het zoekgebied waar zonneparken gerealiseerd kunnen worden zonder effect op NNB. De score van dit zoekgebied op het beoordelingscriterium Natuurnetwerk is derhalve neutraal ‘0’.

Hotspots

De zonlocaties van zoekgebied 15 liggen niet in (de buurt van) een hotspot voor akker- en weidevogels. De score van dit zoekgebied op het beoordelingscriterium hotspots is derhalve neutraal ‘0’.

3.1.15.2 Effecten op beschermde soorten

Vogels

Binnen het zoekgebied zijn een gemiddeld aantal broed- en wintervogels aanwezig. In het westen van het zoekgebied komen hogere aantallen broed- en wintervogelsoorten voor. Dit vanwege het natuurgebied ‘Strabrechtse Heide’, gelegen ten westen van het zoekgebied. De score van dit zoekgebied op het beoordelingscriterium broedvogels en wintervogels is derhalve negatief ‘-’.

Overige beschermde soorten

Binnen het zoekgebied zijn meerdere beschermde soorten waargenomen. Dit betreft voornamelijk de eekhoorn, rugstreeppad en kleine ijsvogelvlinder. De kans op het overtreden van verbodsbepalingen bij realisatie van een zonnepark binnen dit zoekgebied is aanwezig. De score van dit zoekgebied op het beoordelingscriterium overige soorten is derhalve negatief ‘-’.

3.1.15.3 Conclusie

In onderstaande tabel is de conclusie van zoekgebied 15 weergegeven. Hieruit blijkt dat het zoekgebied neutraal scoort op de beoordelingscriteria ‘Natuurnetwerk’ en ‘Hotspots’ en negatief op ‘Natura 2000’, ‘Broedvogels’, ‘Wintervogels’ en ‘Overige soorten’.

Tabel 33 Conclusie ecologie; Deel B Zonne-energie zoekgebied 15

Zoekgebied	Natura 2000	Natuurnetwerk	Hotspots	Broedvogels	Wintervogels	Overige soorten
15	-	0	0	-	-	-

3.1.16 Zoekgebied 16

Zoekgebied 16 ligt in het midden van de Metropoolregio Eindhoven, in de gemeenten Helmond en Asten.

3.1.16.1 Effecten op beschermde gebieden

Natura 2000

De Natura 2000-gebieden zijn gevrijwaard van zonneparken. Het zoekgebied ligt op meer dan 3,5km van het dichtstbijzijnde Natura 2000-gebied. Gelet op de afstand zijn effecten niet op voorhand te verwachten. De score van dit zoekgebied op het beoordelingscriterium Natura 2000 is derhalve neutraal ‘0’.

NNB

Het Natuurnetwerkwerk Brabant is gevrijwaard van zonneparken. Wel grenzen de mogelijke zonlocaties aan delen van het NNB. Zonneparken in de buurt van deze gebieden hebben mogelijk externe effecten. Echter is er voldoende ruimte binnen het zoekgebied waar zonneparken gerealiseerd kunnen worden zonder effect op NNB. De score van dit zoekgebied op het beoordelingscriterium Natuurnetwerk is derhalve neutraal ‘0’.

Hotspots

De zonlocaties van zoekgebied 16 liggen deels in een hotspot voor akker- en weidevogels. Het betreft een gebied ten oosten van de Herselse bossen en rondom Stipdonk. De dichtheid van akker- en weidevogels is hier een stuk hoger dan gebieden buiten de hotspot(s). Echter ligt een groot deel van de mogelijke zonlocaties van zoekgebied 16 buiten de hotspot. De score van dit zoekgebied op het beoordelingscriterium hotspots is derhalve negatief ‘-’.

3.1.16.2 *Effecten op beschermde soorten*

Vogels

Binnen het zoekgebied zijn over het algemeen weinig broed- en wintervogels aanwezig. De score van dit zoekgebied op het beoordelingscriterium wintervogels is derhalve neutraal '0'.

Overige beschermde soorten

Binnen de mogelijke zonlocaties zijn geen beschermde soorten waargenomen. De kans op het overtreden van verbodsbepalingen bij realisatie van een zonnepark binnen dit zoekgebied is gering. De score van dit zoekgebied op het beoordelingscriterium overige soorten is derhalve negatief '0'.

3.1.16.3 *Conclusie*

In onderstaande tabel is de conclusie van zoekgebied 16 weergegeven. Hieruit blijkt dat het zoekgebied neutraal scoort op de beoordelingscriteria 'Natura 2000', 'Natuurnetwerk', 'Broedvogels', 'Wintervogels' en 'Overige soorten' en negatief op 'Hotspots'.

Tabel 34 **Conclusie ecologie; Deel B Zonne-energie zoekgebied 16**

Zoekgebied	Natura 2000	Natuurnetwerk	Hotspots	Broedvogels	Wintervogels	Overige soorten
16	0	0	-	0	0	0

3.1.17 *Zoekgebied 17*

Dit zoekgebied ligt in het oosten van de Metropoolregio Eindhoven, in de gemeenten Deurne en Asten.

3.1.17.1 *Effecten op beschermde gebieden*

Natura 2000

De Natura 2000-gebieden zijn gevrijwaard van zonneparken. Het zoekgebied ligt in het zuiden tegen het Natura 2000-gebied 'Groote Peel' aan. Binnen het zoekgebied zijn voldoende mogelijkheden waar zonneparken gerealiseerd kunnen worden zonder effect op Natura 2000. De score van dit zoekgebied op het beoordelingscriterium Natura 2000 is derhalve neutraal '0'.

NNB

Het Natuurnetwerkwerk Brabant is gevrijwaard van zonneparken. Wel grenzen de mogelijke zonlocaties aan delen van het NNB. Zonneparken in de buurt van deze gebieden hebben mogelijk externe effecten. Echter is er voldoende ruimte binnen het zoekgebied waar zonneparken gerealiseerd kunnen worden zonder effect op NNB. De score van dit zoekgebied op het beoordelingscriterium Natuurnetwerk is derhalve neutraal '0'.

Hotspots

De zonlocaties van zoekgebied 17 liggen deels in een hotspot voor akker- en weidevogels. Het betreft een gebied in en ten noorden van het natuurgebied 'De Groote Peel'. De dichtheid van akker- en weidevogels is hier een stuk hoger dan gebieden buiten de hotspot(s). Echter ligt een groot deel van de mogelijke zonlocaties van zoekgebied 17 buiten de hotspot. De score van dit zoekgebied op het beoordelingscriterium hotspots is derhalve negatief '-'.

3.1.17.2 *Effecten op beschermde soorten*

Vogels

Binnen het zoekgebied zijn een gemiddeld aantal broed- en wintervogels aanwezig. In de natuurgebieden 'Dennendijkse Bossen' en 'Galgenberg' komen hogere aantallen broed- en wintervogelsoorten voor, maar de rest van het zoekgebied komen gemiddelde aantallen (of zelfs lagere aantallen voor). De score van dit zoekgebied op het beoordelingscriterium broedvogels en wintervogels is derhalve negatief '-'.

Overige beschermde soorten

Binnen het zoekgebied zijn meerdere beschermde soorten waargenomen. Dit betreft voornamelijk grondgebonden zoogdieren en in mindere mate libellen. De kans op het overtreden van verbodsbepalingen bij realisatie van een zonnepark binnen dit zoekgebied is aanwezig. De score van dit zoekgebied op het beoordelingscriterium overige soorten is derhalve negatief '-'.

3.1.17.3 *Conclusie*

In onderstaande tabel is de conclusie van zoekgebied 17 weergegeven. Hieruit blijkt dat het zoekgebied neutraal scoort op de beoordelingscriteria 'Natura 2000' en 'Natuur netwerk' en negatief op 'Hotspots', 'Broedvogels', 'Wintervogels' en 'Overige soorten'.

Tabel 35 Conclusie ecologie; Deel B Zonne-energie zoekgebied 17

Zoekgebied	Natura 2000	Natuur-netwerk	Hotspots	Broedvogels	Wintervogels	Overige soorten
17	0	0	-	-	-	-

3.1.18 *Zoekgebied 18*

Zoekgebied 18 ligt in het oosten van de Metropoolregio Eindhoven, in de gemeente Deurne.

3.1.18.1 *Effecten op beschermde gebieden*

Natura 2000

De Natura 2000-gebieden zijn gevrijwaard van zonneparken. Het zoekgebied ligt in het oosten tegen het Natura 2000-gebied 'Deurnsche Peel & Mariapeel' aan. Binnen het zoekgebied zijn voldoende mogelijkheden waar zonneparken gerealiseerd

kunnen worden zonder effect op Natura 2000. De score van dit zoekgebied op het beoordelingscriterium Natura 2000 is derhalve neutraal '0'.

NNB

Het Natuurnetwerkwerk Brabant is gevrijwaard van zonneparken. Wel grenzen de mogelijke zonlocaties aan delen van het NNB. Zonneparken in de buurt van deze gebieden hebben mogelijk externe effecten. Echter is er voldoende ruimte binnen het zoekgebied waar zonneparken gerealiseerd kunnen worden zonder effect op NNB. De score van dit zoekgebied op het beoordelingscriterium Natuurnetwerk is derhalve neutraal '0'.

Hotspots

De zonlocaties van zoekgebied 18 liggen niet in een hotspot voor akker- en weidevogels. De score van dit zoekgebied op het beoordelingscriterium hotspots is derhalve neutraal '0'.

3.1.18.2 Effecten op beschermde soorten

Vogels

Binnen het zoekgebied zijn over het algemeen weinig broedvogels aanwezig. In het sommige delen van het zoekgebied komen hogere aantallen broedvogelsoorten voor. Echter in het grootste deel van het zoekgebied komen lage aantallen broedvogelsoorten (<22 broedvogelsoorten) voor. De score van dit zoekgebied op het beoordelingscriterium broedvogels is derhalve neutraal '0'.

Binnen het zoekgebied zijn grote verschillen in het aantal wintervogelsoorten. Zo zijn er veel vlakken binnen het zoekgebied waar heel weinig wintervogelsoorten (<15 wintervogelsoorten) voorkomen en zijn er veel vlakken waar een gemiddeld aantal wintervogelsoorten (15-30 wintervogelsoorten) voorkomen. De score van dit zoekgebied op het beoordelingscriterium wintervogels is derhalve negatief '-'.

Overige beschermde soorten

Binnen de mogelijke zonlocaties zijn geen beschermde soorten waargenomen. De kans op het overtreden van verbodsbepalingen bij realisatie van een zonnepark binnen dit zoekgebied is gering. De score van dit zoekgebied op het beoordelingscriterium overige soorten is derhalve negatief '0'.

3.1.18.3 Conclusie

In onderstaande tabel is de conclusie van zoekgebied 18 weergegeven. Hieruit blijkt dat het zoekgebied neutraal scoort op de beoordelingscriteria 'Natura 2000', 'Natuurnetwerk', 'Hotspots', 'Broedvogels' en 'Overige soorten' en negatief op 'Wintervogels'.

Tabel 36 Conclusie ecologie; Deel B Zonne-energie zoekgebied 18

Zoekgebied	Natura 2000	Natuur-netwerk	Hotspots	Broedvogels	Wintervogels	Overige soorten
18	0	0	0	0	-	0

3.1.19 Zoekgebied 19

Dit zoekgebied ligt in het midden van de Metropoolregio Eindhoven, in de gemeenten Waalre en Heeze-Leende.

3.1.19.1 *Effecten op beschermde gebieden*

Natura 2000

Het zoekgebied ligt voor een groot deel in het Natura 2000-gebied 'Leenderbos, Grootte Heide & De Plateaux'. Natura 2000-gebieden zijn echter gevrijwaard van zonneparken. Binnen het zoekgebied zijn voldoende mogelijkheden waar zonneparken gerealiseerd kunnen worden zonder effect op Natura 2000. De score van dit zoekgebied op het beoordelingscriterium Natura 2000 is derhalve neutraal '0'.

NNB

Het Natuurnetwerkwerk Brabant is gevrijwaard van zonneparken. Wel grenzen de mogelijke zonlocaties aan delen van het NNB. Zonneparken in de buurt van deze gebieden hebben mogelijk externe effecten. Echter is er voldoende ruimte binnen het zoekgebied waar zonneparken gerealiseerd kunnen worden zonder effect op NNB. De score van dit zoekgebied op het beoordelingscriterium Natuurnetwerk is derhalve neutraal '0'.

Hotspots

De zonlocaties van zoekgebied 19 liggen niet in (de buurt van) een hotspot voor akker- en weidevogels. De score van dit zoekgebied op het beoordelingscriterium hotspots is derhalve neutraal '0'.

3.1.19.2 *Effecten op beschermde soorten*

Vogels

Binnen het zoekgebied komen een bovengemiddeld aantal broedvogelsoorten (>46 broedvogelsoorten) voor. De hoge concentraties worden met name veroorzaakt door de talrijke heide- en bosgebieden binnen het zoekgebied. De score van dit zoekgebied op het beoordelingscriterium broedvogels is derhalve dubbel negatief '--'.

Binnen het zoekgebied zijn een gemiddeld aantal wintervogels aanwezig. In het sommige delen van het zoekgebied komen hogere aantallen wintervogelsoorten voor. Echter in het overgrote deel van het zoekgebied komen een gemiddeld aantal wintervogelsoorten (15-30 wintervogelsoorten) voor. De score van dit zoekgebied op het beoordelingscriterium wintervogels is derhalve negatief '-'.

Overige beschermde soorten

Binnen het zoekgebied zijn meerdere beschermde soorten waargenomen. Dit betreft voornamelijk amfibieën, reptielen, grondgebonden zoogdieren en libellen en in mindere mate dagvlinders. De kans op het overtreden van verbodsbepalingen bij realisatie van een zonnepark binnen dit zoekgebied is aanwezig. De score van dit zoekgebied op het beoordelingscriterium overige soorten is derhalve negatief '-'.

3.1.19.3 *Conclusie*

In onderstaande tabel is de conclusie van zoekgebied 19 weergegeven. Hieruit blijkt dat het zoekgebied neutraal scoort op de beoordelingscriteria 'Natura 2000', 'Natuurnetwerk' en 'Hotspots' en negatief op 'Wintervogels' en 'Overige soorten' en dubbel negatief op 'Broedvogels'.

Tabel 37 **Conclusie ecologie; Deel B Zonne-energie zoekgebied 19**

Zoekgebied	Natura 2000	Natuurnetwerk	Hotspots	Broedvogels	Wintervogels	Overige soorten
19	0	0	0	--	-	-

3.1.20 *Zoekgebied 20*

Dit zoekgebied ligt in het midden van de Metropoolregio Eindhoven, in de gemeenten Heeze-Leende en Someren.

3.1.20.1 *Effecten op beschermde gebieden*

Natura 2000

Het zoekgebied ligt deels in het Natura 2000-gebied 'Strabrechtse Heide & Beuven'. Natura 2000-gebieden zijn echter gevrijwaard van zonneparken. Binnen het zoekgebied zijn voldoende mogelijkheden waar zonneparken gerealiseerd kunnen worden zonder effect op Natura 2000. De score van dit zoekgebied op het beoordelingscriterium Natura 2000 is derhalve neutraal '0'.

NNB

Het Natuurnetwerkwerk Brabant is gevrijwaard van zonneparken. Wel grenzen de mogelijke zonlocaties aan delen van het NNB. Zonneparken in de buurt van deze gebieden hebben mogelijk externe effecten. Echter is er voldoende ruimte binnen het zoekgebied waar zonneparken gerealiseerd kunnen worden zonder effect op NNB. De score van dit zoekgebied op het beoordelingscriterium Natuurnetwerk is derhalve neutraal '0'.

Hotspots

De zonlocaties van zoekgebied 20 liggen niet in een hotspot voor akker- en weidevogels. De score van dit zoekgebied op het beoordelingscriterium hotspots is derhalve neutraal '0'.

3.1.20.2 *Effecten op beschermde soorten*

Vogels

Binnen het zoekgebied komen een bovengemiddeld aantal broedvogelsoorten (>46 broedvogelsoorten) voor. De hoge concentraties worden met name veroorzaakt door de talrijke heide- en bosgebieden binnen het zoekgebied. De score van dit zoekgebied op het beoordelingscriterium broedvogels is derhalve dubbel negatief '--'.

Binnen het zoekgebied zijn een gemiddeld aantal wintervogels aanwezig. In het sommige delen van het zoekgebied komen hogere aantallen wintervogelsoorten voor. Echter in het overgrote deel van het zoekgebied komen een gemiddeld aantal wintervogelsoorten (15-30 wintervogelsoorten) voor. De score van dit zoekgebied op het beoordelingscriterium wintervogels is derhalve negatief ‘-’.

Overige beschermde soorten

Binnen het zoekgebied zijn meerdere beschermde soorten waargenomen. Dit betreft voornamelijk amfibieën, reptielen, grondgebonden zoogdieren en libellen en in mindere mate dagvlinders en vaatplanten. De kans op het overtreden van verbodsbepalingen bij realisatie van een zonnepark binnen dit zoekgebied is aanwezig. De score van dit zoekgebied op het beoordelingscriterium overige soorten is derhalve negatief ‘-’.

3.1.20.3 Conclusie

In onderstaande tabel is de conclusie van zoekgebied 20 weergegeven. Hieruit blijkt dat het zoekgebied neutraal scoort op de beoordelingscriteria ‘Natura 2000’, ‘Natuurnetwerk’ en ‘Hotspots’ en negatief op ‘Wintervogels’ en ‘Overige soorten’ en dubbel negatief op ‘Broedvogels’.

Tabel 38 Conclusie ecologie; Deel B Zonne-energie zoekgebied 20

Zoekgebied	Natura 2000	Natuurnetwerk	Hotspots	Broedvogels	Wintervogels	Overige soorten
20	0	0	0	--	-	-

3.1.21 Zoekgebied 21

Dit zoekgebied ligt in het zuidoosten van de Metropoolregio Eindhoven, in de gemeente Deurne.

3.1.21.1 Effecten op beschermde gebieden

Natura 2000

Het zoekgebied ligt deels in het Natura 2000-gebied ‘Deurnsche Peel & Mariapeel’. Natura 2000-gebieden zijn echter gevrijwaard van zonneparken. Binnen het zoekgebied zijn voldoende mogelijkheden waar zonneparken gerealiseerd kunnen worden zonder effect op Natura 2000. De score van dit zoekgebied op het beoordelingscriterium Natura 2000 is derhalve neutraal ‘0’.

NNB

Het Natuurnetwerkwerk Brabant is gevrijwaard van zonneparken. Wel grenzen de mogelijke zonlocaties aan delen van het NNB. Zonneparken in de buurt van deze gebieden hebben mogelijk externe effecten. Echter is er voldoende ruimte binnen het zoekgebied waar zonneparken gerealiseerd kunnen worden zonder effect op

NNB. De score van dit zoekgebied op het beoordelingscriterium Natuurnetwerk is derhalve neutraal '0'.

Hotspots

In het zoekgebied ligt een hotspot voor akker- en weidevogels. Dit betreft een gebied grenzend aan de 'Deurnsche Peel & Mariapeel'. De dichtheid van akker- en weidevogels is hier een stuk hoger dan gebieden buiten de hotspot(s). Echter liggen nagenoeg alle mogelijke zonlocaties buiten de hotspot. De score van dit zoekgebied op het beoordelingscriterium hotspots is derhalve neutraal '0'.

3.1.21.2 *Effecten op beschermde soorten*

Vogels

Binnen het zoekgebied zijn een gemiddeld aantal broed- en wintervogels aanwezig. In het midden van het zoekgebied komen hogere aantallen broed- en wintervogelsoorten voor. De score van dit zoekgebied op het beoordelingscriterium broedvogels en wintervogels is derhalve negatief '-'.

Overige beschermde soorten

Binnen het zoekgebied zijn meerdere beschermde soorten waargenomen. Dit betreft voornamelijk grondgebonden zoogdieren en mindere mate reptielen, dagvlinders en libellen. De kans op het overtreden van verbodsbepalingen bij realisatie van een zonnepark binnen dit zoekgebied is aanwezig. De score van dit zoekgebied op het beoordelingscriterium overige soorten is derhalve negatief '-'.

3.1.21.3 *Conclusie*

In onderstaande tabel is de conclusie van zoekgebied 21 weergegeven. Hieruit blijkt dat het zoekgebied neutraal scoort op de beoordelingscriteria 'Natura 2000', 'Natuurnetwerk' en 'Hotspots' en negatief op 'Broedvogels', 'Wintervogels' en 'Overige soorten'.

Tabel 39 Conclusie ecologie; Deel B Zonne-energie zoekgebied 21

Zoekgebied	Natura 2000	Natuurnetwerk	Hotspots	Broedvogels	Wintervogels	Overige soorten
21	0	0	0*	-	-	-

3.1.22 *Zoekgebied 22*

Zoekgebieden 22 ligt in het midden van de Metropoolregio Eindhoven, binnen de gemeente Valkenswaard.

3.1.22.1 *Effecten op beschermde gebieden*

Natura 2000

Het zoekgebied ligt grotendeels in het Natura 2000-gebied 'Leenderbos, Groote Heide & De Plateaux'. Hoewel Natura 2000-gebieden zijn gevrijwaard van

zonneparken, zijn er geen mogelijke zonlocaties binnen dit zoekgebied zonder een mogelijk negatief effect realiseerbaar. Met name op de aangewezen broedvogels zijn effecten niet op voorhand uit te sluiten. De score van dit zoekgebied op het beoordelingscriterium Natura 2000 is derhalve negatief '-'.

NNB

Het zoekgebied bestaat nagenoeg helemaal uit het Natuurnetwerk Brabant. Hoewel het Natuurnetwerk Brabant is gevrijwaard van zonneparken, zijn er geen mogelijke zonlocaties binnen dit zoekgebied zonder een mogelijk negatief effect realiseerbaar. Externe werking, o.a. verlies van foerageergronden voor doelsoorten, is niet op voorhand uit te sluiten. De score van dit zoekgebied op het beoordelingscriterium Natuurnetwerk is derhalve negatief '-'.

Hotspots

De zonlocaties van zoekgebied 22 liggen niet in een hotspot voor akker- en weidevogels. De score van dit zoekgebied op het beoordelingscriterium hotspots is derhalve neutraal '0'.

3.1.22.2 *Effecten op beschermde soorten*

Vogels

Binnen het zoekgebied komen een bovengemiddeld aantal broed- en wintervogelsoorten (>46 broedvogelsoorten en >30 wintervogelsoorten) voor. De hoge concentraties worden met name veroorzaakt door water- en bosrijke omgeving van het zoekgebied. De score van dit zoekgebied op het beoordelingscriterium broedvogels én wintervogels is derhalve dubbel negatief '--'.

Overige beschermde soorten

Binnen het zoekgebied zijn meerdere beschermde soorten waargenomen. Dit betreft voornamelijk grondgebonden zoogdieren, amfibieën en libellen en in mindere mate reptielen. De kans op het overtreden van verbodsbepalingen bij realisatie van een zonnepark binnen dit zoekgebied is aanwezig. Te meer omdat er geen mogelijke zonlocaties binnen het zoekgebied zijn gelegen waar geen beschermde soorten zijn waargenomen. De score van dit zoekgebied op het beoordelingscriterium overige soorten is derhalve dubbel negatief '--'.

3.1.22.3 *Conclusie*

In onderstaande tabel is de conclusie van zoekgebied 22 weergegeven. Hieruit blijkt dat het zoekgebied neutraal scoort op de beoordelingscriteria 'Hotspots', negatief op 'Natura 2000' en 'Natuurnetwerk' en dubbel negatief op 'Broedvogels', 'Wintervogels' en 'Overige soorten'.

Tabel 40 Conclusie ecologie; Deel B Zonne-energie zoekgebied 22

Zoekgebied	Natura 2000	Natuurnetwerk	Hotspots	Broedvogels	Wintervogels	Overige soorten
22	-	-	0	--	--	--

3.1.23 Zoekgebied 23

Zoekgebieden 23 ligt in het midden van de Metropoolregio Eindhoven, binnen de gemeente Valkenswaard.

3.1.23.1 Effecten op beschermde gebieden

Natura 2000

De Natura 2000-gebieden zijn gevrijwaard van zonneparken. Het zoekgebied ligt in het oosten tegen het Natura 2000-gebied 'Leenderbos, Grootte Heide & De Plateaux' aan. Binnen het zoekgebied zijn voldoende mogelijkheden waar zonneparken gerealiseerd kunnen worden zonder effect op Natura 2000. De score van dit zoekgebied op het beoordelingscriterium Natura 2000 is derhalve neutraal '0'.

NNB

Het Natuurnetwerkwerk Brabant is gevrijwaard van zonneparken. Wel grenzen de mogelijke zonlocaties aan delen van het NNB. Zonneparken in de buurt van deze gebieden hebben mogelijk externe effecten. Echter is er voldoende ruimte binnen het zoekgebied waar zonneparken gerealiseerd kunnen worden zonder effect op NNB. De score van dit zoekgebied op het beoordelingscriterium Natuurnetwerk is derhalve neutraal '0'.

Hotspots

De zonlocaties van zoekgebied 23 liggen niet in een hotspot voor akker- en weidevogels. De score van dit zoekgebied op het beoordelingscriterium hotspots is derhalve neutraal '0'.

3.1.23.2 Effecten op beschermde soorten

Vogels

Binnen het zoekgebied zijn over het algemeen weinig broed- en wintervogels aanwezig. De score van dit zoekgebied op het beoordelingscriterium wintervogels is derhalve neutraal '0'.

Overige beschermde soorten

Binnen het zoekgebied zijn de eekhoorn en de bever waargenomen. Daarnaast komt de Kartuizer anjer ook in het gebied voor. De kans op het overtreden van verbodsbepalingen bij realisatie van een zonnepark binnen dit zoekgebied is aanwezig. De score van dit zoekgebied op het beoordelingscriterium overige soorten is derhalve negatief '-'.

3.1.23.3 Conclusie

In onderstaande tabel is de conclusie van zoekgebied 23 weergegeven. Hieruit blijkt dat het zoekgebied neutraal scoort op de beoordelingscriteria 'Natura 2000', 'Natuurnetwerk', 'Hotspots', 'Broedvogels' en 'Wintervogels' en negatief op 'Overige soorten'.

Tabel 41 Conclusie ecologie; Deel B Zonne-energie zoekgebied 23

Zoekgebied	Natura 2000	Natuur-netwerk	Hotspots	Broed-vogels	Winter-vogels	Overige soorten
23	0	0	0	0	0	-

3.1.24 Zoekgebied 24

Dit zoekgebied ligt in het zuiden van de Metropoolregio Eindhoven, in de gemeente Heeze-Leende.

3.1.24.1 Effecten op beschermde gebieden

Natura 2000

Het zoekgebied ligt deels in het Natura 2000-gebied 'Leenderbos, Grootte Heide & De Plateaux'. Natura 2000-gebieden zijn echter gevrijwaard van zonneparken. Binnen het zoekgebied zijn voldoende mogelijkheden waar zonneparken gerealiseerd kunnen worden zonder effect op Natura 2000. De score van dit zoekgebied op het beoordelingscriterium Natura 2000 is derhalve neutraal '0'.

NNB

Het Natuurnetwerkwerk Brabant is gevrijwaard van zonneparken. Wel grenzen de mogelijke zonlocaties aan delen van het NNB. Zonneparken in de buurt van deze gebieden hebben mogelijk externe effecten. Echter is er voldoende ruimte binnen het zoekgebied waar zonneparken gerealiseerd kunnen worden zonder effect op NNB. De score van dit zoekgebied op het beoordelingscriterium Natuurnetwerk is derhalve neutraal '0'.

Hotspots

In het zoekgebied ligt een hotspot voor akker- en weidevogels. Dit betreft een gebied bekend als 'Soerendonks Goor' en 'Gastelse Heide'. De dichtheid van akker- en weidevogels is hier een stuk hoger dan gebieden buiten de hotspot(s). Echter liggen nagenoeg alle mogelijke zonlocaties buiten de hotspot. De score van dit zoekgebied op het beoordelingscriterium hotspots is derhalve neutraal '0'.

3.1.24.2 Effecten op beschermde soorten

Vogels

Binnen het zoekgebied zijn over het algemeen weinig broed- en wintervogels aanwezig. In het sommige delen van het zoekgebied komen hogere aantallen broed- en wintervogelsoorten voor. Echter in het overgrote deel van het zoekgebied komen een minder dan gemiddeld aantal broed- en wintervogelsoorten (22-46 broedvogelsoorten en 15-30 wintervogelsoorten) voor. De score van dit zoekgebied op het beoordelingscriterium broedvogels én wintervogels is derhalve neutraal '0'.

Overige beschermde soorten

Binnen het zoekgebied zijn meerdere beschermde soorten waargenomen. Dit betreft voornamelijk grondgebonden zoogdieren, libellen, amfibieën en reptielen en mindere mate vaatplanten. De kans op het overtreden van verbodsbepalingen bij

realisatie van een zonnepark binnen dit zoekgebied is aanwezig. De score van dit zoekgebied op het beoordelingscriterium overige soorten is derhalve negatief ‘-’.

3.1.24.3 *Conclusie*

In onderstaande tabel is de conclusie van zoekgebied 24 weergegeven. Hieruit blijkt dat het zoekgebied neutraal scoort op de beoordelingscriteria ‘Natura 2000’, ‘Natuurnetwerk’, ‘Hotspots’, ‘Broedvogels’ en ‘Wintervogels’ en negatief op ‘Overige soorten’.

Tabel 42 **Conclusie ecologie; Deel B Zonne-energie zoekgebied 24**

Zoekgebied	Natura 2000	Natuur-netwerk	Hotspots	Broed-vogels	Winter-vogels	Overige soorten
24	0	0	0*	0	0	-

3.1.25 *Zoekgebied 25*

Zoekgebied 25 ligt in het zuiden van de Metropoolregio Eindhoven, in de gemeente Someren.

3.1.25.1 *Effecten op beschermde gebieden*

Natura 2000

De Natura 2000-gebieden zijn gevrijwaard van zonneparken. Het zoekgebied ligt op meer dan 600m van het dichtstbijzijnde Natura 2000-gebied ‘Weerter- en Budelbergen & Ringselven’. Gelet op de afstand zijn effecten niet op voorhand te verwachten. De score van dit zoekgebied op het beoordelingscriterium Natura 2000 is derhalve neutraal ‘0’.

NNB

Het Natuurnetwerkwerk Brabant is gevrijwaard van zonneparken. Wel grenzen de mogelijke zonlocaties aan delen van het NNB. Zonneparken in de buurt van deze gebieden hebben mogelijk externe effecten. Echter is er voldoende ruimte binnen het zoekgebied waar zonneparken gerealiseerd kunnen worden zonder effect op NNB. De score van dit zoekgebied op het beoordelingscriterium Natuurnetwerk is derhalve neutraal ‘0’.

Hotspots

De zonlocaties van zoekgebied 25 liggen deels in een hotspot voor akker- en weidevogels. Het betreft een gebied wat bekend staat als ‘Sluis 13’ en ‘De Groote Peel’. Dit is een gebied in en ten westen van het natuurgebied ‘De Groote Peel’. De dichtheid van akker- en weidevogels is hier een stuk hoger dan gebieden buiten de hotspot(s). Echter ligt een groot deel van de mogelijke zonlocaties van zoekgebied 25 buiten de hotspot. De score van dit zoekgebied op het beoordelingscriterium hotspots is derhalve negatief ‘-’.

3.1.25.2 *Effecten op beschermde soorten*

Vogels

Binnen het zoekgebied zijn over het algemeen weinig broedvogels aanwezig. In het sommige delen van het zoekgebied komen hogere aantallen broedvogelsoorten voor, met name in het zuidelijk deel. Echter in het grootste deel van het zoekgebied komen lage aantallen broedvogelsoorten (<22 broedvogelsoorten) voor. De score van dit zoekgebied op het beoordelingscriterium broedvogels is derhalve neutraal '0'.

Binnen het zoekgebied zijn grote verschillen in het aantal wintervogelsoorten. Zo zijn er veel vlakken binnen het zoekgebied waar heel weinig wintervogelsoorten (<15 wintervogelsoorten) voorkomen en zijn er veel vlakken waar een gemiddeld aantal wintervogelsoorten (15-30 wintervogelsoorten) of zelfs bovengemiddeld aantal wintervogelsoorten (>30 wintervogelsoorten) voorkomen. De score van dit zoekgebied op het beoordelingscriterium wintervogels is derhalve negatief '-'.

Overige beschermde soorten

Binnen de mogelijke zonlocaties zijn nagenoeg geen beschermde soorten waargenomen. De kans op het overtreden van verbodsbepalingen bij realisatie van een zonnepark binnen dit zoekgebied is gering. De score van dit zoekgebied op het beoordelingscriterium overige soorten is derhalve negatief '0'.

3.1.25.3 *Conclusie*

In onderstaande tabel is de conclusie van zoekgebied 25 weergegeven. Hieruit blijkt dat het zoekgebied neutraal scoort op de beoordelingscriteria 'Natura 2000', 'Natuurnetwerk', 'Broedvogels' en 'Overige soorten' en negatief op 'Hotspots' en 'Wintervogels'.

Tabel 43 Conclusie ecologie; Deel B Zonne-energie zoekgebied 25

Zoekgebied	Natura 2000	Natuur-netwerk	Hotspots	Broed-vogels	Winter-vogels	Overige soorten
25	0	0	-	0	-	0

3.1.26 *Zoekgebied 26*

Zoekgebied 26 ligt in het zuiden van de Metropoolregio Eindhoven, in de gemeenten Someren en Asten.

3.1.26.1 *Effecten op beschermde gebieden*

Natura 2000

Het zoekgebied ligt deels in het Natura 2000-gebied 'Grote Peel'. Natura 2000-gebieden zijn echter gevrijwaard van zonneparken. Binnen het zoekgebied zijn voldoende mogelijkheden waar zonneparken gerealiseerd kunnen worden zonder

effect op Natura 2000. De score van dit zoekgebied op het beoordelingscriterium Natura 2000 is derhalve neutraal '0'.

NNB

Het Natuurnetwerkwerk Brabant is gevrijwaard van zonneparken. Wel grenzen de mogelijke zonlocaties aan delen van het NNB. Zonneparken in de buurt van deze gebieden hebben mogelijk externe effecten. Echter is er voldoende ruimte binnen het zoekgebied waar zonneparken gerealiseerd kunnen worden zonder effect op NNB. De score van dit zoekgebied op het beoordelingscriterium Natuurnetwerk is derhalve neutraal '0'.

Hotspots

De zonlocaties van zoekgebied 26 liggen grotendeels in een hotspot voor akker- en weidevogels. Het betreft een gebied wat bekend staat als 'Sluis 13' en 'De Groote Peel'. Dit is een gebied in en ten westen van het natuurgebied 'De Groote Peel'. De dichtheid van akker- en weidevogels is hier een stuk hoger dan gebieden buiten de hotspot(s). De score van dit zoekgebied op het beoordelingscriterium hotspots is derhalve dubbel negatief '--'.

3.1.26.2 Effecten op beschermde soorten

Vogels

Binnen het zoekgebied zijn een gemiddeld aantal broed- en wintervogels aanwezig. In het oosten van het zoekgebied komen hogere aantallen broed- en wintervogelsoorten voor. Dit vanwege de ligging van het natuurgebied 'De Groote Peel'. De score van dit zoekgebied op het beoordelingscriterium broedvogels en wintervogels is derhalve negatief '-'.

Overige beschermde soorten

Binnen het zoekgebied zijn meerdere beschermde soorten waargenomen. Dit betreft voornamelijk grondgebonden zoogdieren en mindere mate reptielen, amfibieën en dagvlinders. De kans op het overtreden van verbodsbepalingen bij realisatie van een zonnepark binnen dit zoekgebied is aanwezig. De score van dit zoekgebied op het beoordelingscriterium overige soorten is derhalve negatief '-'.

3.1.26.3 Conclusie

In onderstaande tabel is de conclusie van zoekgebied 26 weergegeven. Hieruit blijkt dat het zoekgebied neutraal scoort op de beoordelingscriteria 'Natura 2000' en 'Natuurnetwerk', negatief op 'Broedvogels', 'Wintervogels' en 'Overige soorten' en dubbel negatief op 'Hotspots'.

Tabel 44 Conclusie ecologie; Deel B Zonne-energie zoekgebied 26

Zoekgebied	Natura 2000	Natuurnetwerk	Hotspots	Broedvogels	Wintervogels	Overige soorten
26	0	0	--	-	-	-

3.1.27 Zoekgebied 27

Zoekgebied 27 ligt in het zuiden van de Metropoolregio Eindhoven, in de gemeenten Heeze-Leende en Valkenswaard.

3.1.27.1 *Effecten op beschermde gebieden*

Natura 2000

Het zoekgebied ligt deels in het Natura 2000-gebied 'Leenderbos, Grootte Heide & De Plateaux'. Natura 2000-gebieden zijn echter gevrijwaard van zonneparken. Binnen het zoekgebied zijn voldoende mogelijkheden waar zonneparken gerealiseerd kunnen worden zonder effect op Natura 2000. De score van dit zoekgebied op het beoordelingscriterium Natura 2000 is derhalve neutraal '0'.

NNB

Het zoekgebied bestaat nagenoeg helemaal uit het Natuurnetwerk Brabant. Hoewel het Natuurnetwerk Brabant is gevrijwaard van zonneparken, zijn er geen mogelijke zonlocaties binnen dit zoekgebied zonder een mogelijk negatief effect realiseerbaar. Externe werking, o.a. verlies van foerageergronden voor doelsoorten, is niet op voorhand uit te sluiten. De score van dit zoekgebied op het beoordelingscriterium Natuurnetwerk is derhalve negatief '-'.

Hotspots

De zonlocaties van zoekgebied 27 liggen grotendeels in een hotspot voor akker- en weidevogels. Het betreft een gebied langs 'De Tongelreep' ten zuiden van Valkenswaard. De dichtheid van akker- en weidevogels is hier een stuk hoger dan gebieden buiten de hotspot(s). De score van dit zoekgebied op het beoordelingscriterium hotspots is derhalve dubbel negatief '--'.

3.1.27.2 *Effecten op beschermde soorten*

Vogels

Binnen het zoekgebied komen een bovengemiddeld aantal broedvogelsoorten (>46 broedvogelsoorten) voor. De hoge concentraties worden met name veroorzaakt door de talrijke heide- en bosgebieden binnen het zoekgebied. De score van dit zoekgebied op het beoordelingscriterium broedvogels is derhalve dubbel negatief '--'.

Binnen het zoekgebied zijn een gemiddeld aantal wintervogels aanwezig. In het sommige delen van het zoekgebied komen hogere aantallen wintervogelsoorten voor. Echter in het overgrote deel van het zoekgebied komen een gemiddeld aantal wintervogelsoorten (15-30 wintervogelsoorten) voor. De score van dit zoekgebied op het beoordelingscriterium wintervogels is derhalve negatief '-'.

Overige beschermde soorten

Binnen het zoekgebied zijn meerdere beschermde soorten waargenomen. Dit betreft voornamelijk amfibieën, reptielen, grondgebonden zoogdieren en libellen en in mindere mate dagvlinders. De kans op het overtreden van verbodsbepalingen bij

realisatie van een zonnepark binnen dit zoekgebied is aanwezig. De score van dit zoekgebied op het beoordelingscriterium overige soorten is derhalve negatief ‘-’.

3.1.27.3 *Conclusie*

In onderstaande tabel is de conclusie van zoekgebied 27 weergegeven. Hieruit blijkt dat het zoekgebied neutraal scoort op de beoordelingscriteria ‘Natura 2000’ en negatief op ‘Natuurnetwerk’, ‘Wintervogels’ en ‘Overige soorten’ en dubbel negatief op ‘Hotspots’ en ‘Broedvogels’.

Tabel 45 **Conclusie ecologie; Deel B Zonne-energie zoekgebied 27**

Zoekgebied	Natura 2000	Natuurnetwerk	Hotspots	Broedvogels	Wintervogels	Overige soorten
27	0	-	--	--	-	-

3.1.28 *Zoekgebied 28*

Zoekgebied 28 ligt in het zuiden van de Metropoolregio Eindhoven, in de gemeenten Heeze-Leende en Cranendonck.

3.1.28.1 *Effecten op beschermde gebieden*

Natura 2000

De Natura 2000-gebieden zijn gevrijwaard van zonneparken. Het zoekgebied ligt op meer dan 1,4km van het dichtstbijzijnde Natura 2000-gebied ‘Weerter- en Budelerbergen & Ringselven’. Gelet op de afstand zijn effecten niet op voorhand te verwachten. De score van dit zoekgebied op het beoordelingscriterium Natura 2000 is derhalve neutraal ‘0’.

NNB

Het Natuurnetwerkwerk Brabant is gevrijwaard van zonneparken. Wel grenzen de mogelijke zonlocaties aan delen van het NNB. Zonneparken in de buurt van deze gebieden hebben mogelijk externe effecten. Echter is er voldoende ruimte binnen het zoekgebied waar zonneparken gerealiseerd kunnen worden zonder effect op NNB. De score van dit zoekgebied op het beoordelingscriterium Natuurnetwerk is derhalve neutraal ‘0’.

Hotspots

De zonlocaties van zoekgebied 28 liggen niet in (de buurt van) een hotspot voor akker- en weidevogels. De score van dit zoekgebied op het beoordelingscriterium hotspots is derhalve neutraal ‘0’.

3.1.28.2 *Effecten op beschermde soorten*

Vogels

Binnen het zoekgebied zijn grote verschillen in het aantal broedvogelsoorten. Zo zijn er veel vlakken binnen het zoekgebied waar heel weinig broedvogelsoorten

(<22 broedvogelsoorten) voorkomen en zijn er veel vlakken waar een gemiddeld aantal broedvogelsoorten (22-46 broedvogelsoorten) of zelfs bovengemiddeld aantal broedvogelsoorten (>46 broedvogelsoorten) voorkomen. De hoge(re) concentraties worden met name veroorzaakt door het natuurgebied 'Pan', gelegen ten noordoosten van het zoekgebied. De score van dit zoekgebied op het beoordelingscriterium broedvogels is derhalve negatief '-'.

Binnen het zoekgebied zijn over het algemeen weinig wintervogels aanwezig. In het sommige delen van het zoekgebied komen hogere aantallen wintervogelsoorten voor. Echter in het overgrote deel van het zoekgebied komen lage aantallen wintervogelsoorten (<15 wintervogelsoorten) voor. De score van dit zoekgebied op het beoordelingscriterium wintervogels is derhalve neutraal '0'.

Overige beschermde soorten

Binnen het zoekgebied zijn meerdere beschermde soorten waargenomen. Dit betreft de levendbarende hagedis, smalle raai, spits havikskruid en drijvende waterweegbree. De kans op het overtreden van verbodsbepalingen bij realisatie van een zonnepark binnen dit zoekgebied is aanwezig. De score van dit zoekgebied op het beoordelingscriterium overige soorten is derhalve negatief '-'.

3.1.28.3 Conclusie

In onderstaande tabel is de conclusie van zoekgebied 28 weergegeven. Hieruit blijkt dat het zoekgebied neutraal scoort op de beoordelingscriteria 'Natura 2000', 'Natuurnetwerk', 'Hotspots' en 'Wintervogels' en negatief op 'Broedvogels' en 'Overige soorten'.

Tabel 46 Conclusie ecologie; Deel B Zonne-energie zoekgebied 28

Zoekgebied	Natura 2000	Natuurnetwerk	Hotspots	Broedvogels	Wintervogels	Overige soorten
28	0	0	0	-	0	-

3.1.29 Zoekgebied 29

Dit zoekgebied ligt in het zuiden van de Metropoolregio Eindhoven, in de gemeente Valkenswaard.

3.1.29.1 Effecten op beschermde gebieden

Natura 2000

De Natura 2000-gebieden zijn gevrijwaard van zonneparken. Het zoekgebied ligt in het oosten tegen het Natura 2000-gebied 'Leenderbos, Groote Heide & De Plateaux' aan. Binnen het zoekgebied zijn voldoende mogelijkheden waar zonneparken gerealiseerd kunnen worden zonder effect op Natura 2000. De score van dit zoekgebied op het beoordelingscriterium Natura 2000 is derhalve neutraal '0'.

NNB

Het Natuurnetwerkwerk Brabant is gevrijwaard van zonneparken. Wel grenzen de mogelijke zonlocaties aan delen van het NNB. Zonneparken in de buurt van deze gebieden hebben mogelijk externe effecten. Echter is er voldoende ruimte binnen het zoekgebied waar zonneparken gerealiseerd kunnen worden zonder effect op NNB. De score van dit zoekgebied op het beoordelingscriterium Natuurnetwerk is derhalve neutraal '0'.

Hotspots

De zonlocaties van zoekgebied 29 liggen deels in een hotspot voor akker- en weidevogels. Het betreft een gebied wat bekend staat als 'Maaij'. Dit is een gebied rondom de visvijvers ten zuidoosten van Bergeijk. De dichtheid van akker- en weidevogels is hier een stuk hoger dan gebieden buiten de hotspot(s). Echter ligt een groot deel van de mogelijke zonlocaties van zoekgebied 29 buiten de hotspot. De score van dit zoekgebied op het beoordelingscriterium hotspots is derhalve negatief '-'.

3.1.29.2 *Effecten op beschermde soorten*

Vogels

Binnen het zoekgebied zijn een gemiddeld aantal broed- en wintervogels aanwezig. In het oosten van het zoekgebied komen hogere aantallen broed- en wintervogelsoorten voor. Dit vanwege de ligging van het natuurgebied 'Koolblijks ven'. De score van dit zoekgebied op het beoordelingscriterium broedvogels en wintervogels is derhalve negatief '-'.

Overige beschermde soorten

Binnen het zoekgebied zijn meerdere beschermde soorten waargenomen. Dit betreft voornamelijk grondgebonden zoogdieren en libellen en in mindere mate reptielen. De kans op het overtreden van verbodsbepalingen bij realisatie van een zonnepark binnen dit zoekgebied is aanwezig. De score van dit zoekgebied op het beoordelingscriterium overige soorten is derhalve negatief '-'.

3.1.29.3 *Conclusie*

In onderstaande tabel is de conclusie van zoekgebied 29 weergegeven. Hieruit blijkt dat het zoekgebied neutraal scoort op de beoordelingscriteria 'Natura 2000' en 'Natuurnetwerk' en negatief op 'Hotspots', 'Broedvogels', 'Wintervogels' en 'Overige soorten'.

Tabel 47 Conclusie ecologie; Deel B Zonne-energie zoekgebied 29

Zoekgebied	Natura 2000	Natuurnetwerk	Hotspots	Broedvogels	Wintervogels	Overige soorten
29	0	0	-	-	-	-

3.1.30 Zoekgebied 30

Zoekgebied 30 ligt in het zuiden van de Metropoolregio Eindhoven, in de gemeenten Valkenswaard en Heeze-Leende.

3.1.30.1 Effecten op beschermde gebieden

Natura 2000

Het zoekgebied ligt deels in het Natura 2000-gebied 'Leenderbos, Grootte Heide & De Plateaux'. Natura 2000-gebieden zijn echter gevrijwaard van zonneparken. Binnen het zoekgebied zijn voldoende mogelijkheden waar zonneparken gerealiseerd kunnen worden zonder effect op Natura 2000. De score van dit zoekgebied op het beoordelingscriterium Natura 2000 is derhalve neutraal '0'.

NNB

Het Natuurnetwerkwerk Brabant is gevrijwaard van zonneparken. Wel grenzen de mogelijke zonlocaties aan delen van het NNB. Zonneparken in de buurt van deze gebieden hebben mogelijk externe effecten. Echter is er voldoende ruimte binnen het zoekgebied waar zonneparken gerealiseerd kunnen worden zonder effect op NNB. De score van dit zoekgebied op het beoordelingscriterium Natuurnetwerk is derhalve neutraal '0'.

Hotspots

De zonlocaties van zoekgebied 30 liggen niet in een hotspot voor akker- en weidevogels. De score van dit zoekgebied op het beoordelingscriterium hotspots is derhalve neutraal '0'.

3.1.30.2 Effecten op beschermde soorten

Vogels

Binnen het zoekgebied zijn een gemiddeld aantal broed- en wintervogels aanwezig. In het oosten van het zoekgebied komen hogere aantallen broed- en wintervogelsoorten voor. Dit vanwege de ligging van het natuurgebieden 'Leenderbos' en 'Grootte Heide'. De score van dit zoekgebied op het beoordelingscriterium broedvogels en wintervogels is derhalve negatief '-'.

Overige beschermde soorten

Binnen het zoekgebied zijn meerdere beschermde soorten waargenomen. Dit betreft voornamelijk grondgebonden zoogdieren, reptielen en libellen. De kans op het overtreden van verbodsbepalingen bij realisatie van een zonnepark binnen dit zoekgebied is aanwezig. De score van dit zoekgebied op het beoordelingscriterium overige soorten is derhalve negatief '-'.

3.1.30.3 Conclusie

In onderstaande tabel is de conclusie van zoekgebied 30 weergegeven. Hieruit blijkt dat het zoekgebied neutraal scoort op de beoordelingscriteria 'Natura 2000',

‘Natuurnetwerk’ en ‘Hotspots’ en negatief op ‘Broedvogels’, ‘Wintervogels’ en ‘Overige soorten’.

Tabel 48 Conclusie ecologie; Deel B Zonne-energie zoekgebied 30

Zoekgebied	Natura 2000	Natuur-netwerk	Hotspots	Broed-vogels	Winter-vogels	Overige soorten
30	0	0	0	-	-	-

3.1.31 Zoekgebied 31

Dit zoekgebied ligt in het zuiden van de Metropoolregio Eindhoven, in de gemeente Valkenswaard.

3.1.31.1 Effecten op beschermde gebieden

Natura 2000

Het zoekgebied ligt deels in het Natura 2000-gebied ‘Leenderbos, Groote Heide & De Plateaux’. Natura 2000-gebieden zijn echter gevrijwaard van zonneparken. Binnen het zoekgebied zijn voldoende mogelijkheden waar zonneparken gerealiseerd kunnen worden zonder effect op Natura 2000. De score van dit zoekgebied op het beoordelingscriterium Natura 2000 is derhalve neutraal ‘0’.

NNB

Het Natuurnetwerkwerk Brabant is gevrijwaard van zonneparken. Wel grenzen de mogelijke zonlocaties aan delen van het NNB. Zonneparken in de buurt van deze gebieden hebben mogelijk externe effecten. Echter is er voldoende ruimte binnen het zoekgebied waar zonneparken gerealiseerd kunnen worden zonder effect op NNB. De score van dit zoekgebied op het beoordelingscriterium Natuurnetwerk is derhalve neutraal ‘0’.

Hotspots

De zonlocaties van zoekgebied 31 liggen grotendeels in een hotspot voor akker- en weidevogels. Het betreft een gebied wat bekend staat als ‘Plateaux & Hageven’ en ‘Achterste Brug’. De dichtheid van akker- en weidevogels is hier een stuk hoger dan gebieden buiten de hotspot(s). De score van dit zoekgebied op het beoordelingscriterium hotspots is derhalve dubbel negatief ‘--’.

3.1.31.2 Effecten op beschermde soorten

Vogels

Binnen het zoekgebied zijn grote verschillen in het aantal broedvogelsoorten. Zo zijn er veel vlakken binnen het zoekgebied waar heel weinig broedvogelsoorten (<22 broedvogelsoorten) voorkomen en zijn er veel vlakken waar een gemiddeld aantal broedvogelsoorten (22-46 broedvogelsoorten) of zelfs bovengemiddeld aantal broedvogelsoorten (>46 broedvogelsoorten) voorkomen. De hoge(re) concentraties worden met name veroorzaakt door het natuurgebied ‘Horsten’, gelegen in

het zuiden van het zoekgebied. De score van dit zoekgebied op het beoordelingscriterium broedvogels is derhalve negatief ‘-’.

Binnen het zoekgebied zijn over het algemeen weinig wintervogels aanwezig. In het sommige delen van het zoekgebied komen hogere aantallen wintervogelsoorten voor. Echter in het overgrote deel van het zoekgebied komen lage aantallen wintervogelsoorten (<15 wintervogelsoorten) voor. De score van dit zoekgebied op het beoordelingscriterium wintervogels is derhalve neutraal ‘0’.

Overige beschermde soorten

Binnen het zoekgebied zijn meerdere beschermde soorten waargenomen. Dit betreft voornamelijk grondgebonden zoogdieren, amfibieën en libellen en in mindere mate reptielen en dagvlinders. De kans op het overtreden van verbodsbepalingen bij realisatie van een zonnepark binnen dit zoekgebied is aanwezig. De score van dit zoekgebied op het beoordelingscriterium overige soorten is derhalve negatief ‘-’.

3.1.31.3 Conclusie

In onderstaande tabel is de conclusie van zoekgebied 31 weergegeven. Hieruit blijkt dat het zoekgebied neutraal scoort op de beoordelingscriteria ‘Natura 2000’, ‘Natuurnetwerk’ en ‘Wintervogels’, negatief op ‘Broedvogels’ en ‘Overige soorten’ en dubbel negatief op ‘Hotspots’.

Tabel 49 Conclusie ecologie; Deel B Zonne-energie zoekgebied 31

Zoekgebied	Natura 2000	Natuur-netwerk	Hotspots	Broed-vogels	Winter-vogels	Overige soorten
31	0	0	--	-	0	-

3.1.32 Zoekgebied 32

Zoekgebied 32 ligt in het zuiden van de Metropoolregio Eindhoven, in de gemeente Cranendonck.

3.1.32.1 Effecten op beschermde gebieden

Natura 2000

Het zoekgebied ligt deels in het Natura 2000-gebied ‘Weerter- en Budelerbergen & Ringselven’. Natura 2000-gebieden zijn echter gevrijwaard van zonneparken. Binnen het zoekgebied zijn voldoende mogelijkheden waar zonneparken gerealiseerd kunnen worden zonder effect op Natura 2000. De score van dit zoekgebied op het beoordelingscriterium Natura 2000 is derhalve neutraal ‘0’.

NNB

Het Natuurnetwerkwerk Brabant is gevrijwaard van zonneparken. Wel grenzen de mogelijke zonlocaties aan delen van het NNB. Zonneparken in de buurt van deze gebieden hebben mogelijk externe effecten. Echter is er voldoende ruimte binnen het zoekgebied waar zonneparken gerealiseerd kunnen worden zonder effect op

NNB. De score van dit zoekgebied op het beoordelingscriterium Natuurnetwerk is derhalve neutraal '0'.

Hotspots

De zonlocaties van zoekgebied 32 liggen niet in (de buurt van) een hotspot voor akker- en weidevogels. De score van dit zoekgebied op het beoordelingscriterium hotspots is derhalve neutraal '0'.

3.1.32.2 *Effecten op beschermde soorten*

Vogels

Binnen het zoekgebied zijn een gemiddeld aantal broed- en wintervogels aanwezig. In het oosten van het zoekgebied komen hogere aantallen broed- en wintervogelsoorten voor. Dit vanwege de heide- en bosgebieden aldaar. De score van dit zoekgebied op het beoordelingscriterium broedvogels en wintervogels is derhalve negatief '-'.

Overige beschermde soorten

Binnen de mogelijke zonlocaties zijn nagenoeg geen beschermde soorten waargenomen. De kans op het overtreden van verbodsbepalingen bij realisatie van een zonnepark binnen dit zoekgebied is gering. De score van dit zoekgebied op het beoordelingscriterium overige soorten is derhalve negatief '0'.

3.1.32.3 *Conclusie*

In onderstaande tabel is de conclusie van zoekgebied 32 weergegeven. Hieruit blijkt dat het zoekgebied neutraal scoort op de beoordelingscriteria 'Natura 2000', 'Natuurnetwerk', 'Hotspots' en 'Overige soorten' en negatief op 'Broedvogels' en 'Wintervogels'.

Tabel 50 Conclusie ecologie; Deel B Zonne-energie zoekgebied 32

Zoekgebied	Natura 2000	Natuurnetwerk	Hotspots	Broedvogels	Wintervogels	Overige soorten
32	0	0	0	-	-	0

3.1.33 *Zoekgebied 33*

Dit zoekgebied ligt in het zuidwesten van de Metropoolregio Eindhoven, in de gemeente Bergeijk.

3.1.33.1 *Effecten op beschermde gebieden*

Natura 2000

De Natura 2000-gebieden zijn gevrijwaard van zonneparken. Het zoekgebied ligt in het westen en zuiden tegen het Natura 2000-gebied 'Valleigebied van de Kleine Nete met brongebieden, moerassen en heiden, de Zegge en de Ronde Put' aan. Binnen het zoekgebied zijn voldoende mogelijkheden waar zonneparken

gerealiseerd kunnen worden zonder effect op Natura 2000. De score van dit zoekgebied op het beoordelingscriterium Natura 2000 is derhalve neutraal '0'.

NNB

Het Natuurnetwerkwerk Brabant is gevrijwaard van zonneparken. Wel grenzen de mogelijke zonlocaties aan delen van het NNB. Zonneparken in de buurt van deze gebieden hebben mogelijk externe effecten. Echter is er voldoende ruimte binnen het zoekgebied waar zonneparken gerealiseerd kunnen worden zonder effect op NNB. De score van dit zoekgebied op het beoordelingscriterium Natuurnetwerk is derhalve neutraal '0'.

Hotspots

De zonlocaties van zoekgebied 33 liggen niet in (de buurt van) een hotspot voor akker- en weidevogels. De score van dit zoekgebied op het beoordelingscriterium hotspots is derhalve neutraal '0'.

3.1.33.2 Effecten op beschermde soorten

Vogels

Binnen het zoekgebied komen een bovengemiddeld aantal broedvogelsoorten (>46 broedvogelsoorten) voor. De hoge concentraties worden met name veroorzaakt door de talrijke heide- en bosgebieden binnen het zoekgebied. De score van dit zoekgebied op het beoordelingscriterium broedvogels is derhalve dubbel negatief '--'.

Binnen het zoekgebied zijn een gemiddeld aantal wintervogels aanwezig. In het sommige delen van het zoekgebied komen hogere aantallen wintervogelsoorten voor. Echter in het overgrote deel van het zoekgebied komen een gemiddeld aantal wintervogelsoorten (15-30 wintervogelsoorten) voor. De score van dit zoekgebied op het beoordelingscriterium wintervogels is derhalve negatief '-'.

Overige beschermde soorten

Binnen het zoekgebied zijn meerdere beschermde soorten waargenomen. Dit betreft voornamelijk reptielen, grondgebonden zoogdieren en dagvlinders en in mindere mate amfibieën en libellen. De kans op het overtreden van verbodsbepalingen bij realisatie van een zonnepark binnen dit zoekgebied is aanwezig. De score van dit zoekgebied op het beoordelingscriterium overige soorten is derhalve negatief '-'.

3.1.33.3 Conclusie

In onderstaande tabel is de conclusie van zoekgebied 33 weergegeven. Hieruit blijkt dat het zoekgebied neutraal scoort op de beoordelingscriteria 'Natura 2000', 'Natuurnetwerk' en 'Hotspots' en negatief op 'Wintervogels' en 'Overige soorten' en dubbel negatief op 'Broedvogels'.

Tabel 51 Conclusie ecologie; Deel B Zonne-energie zoekgebied 33

Zoekgebied	Natura 2000	Natuur-netwerk	Hotspots	Broed-vogels	Winter-vogels	Overige soorten
33	0	0	0	--	-	-

3.1.34 Zoekgebied 34

Dit zoekgebied ligt in het zuidwesten van de Metropoolregio Eindhoven, in de gemeente Bladel.

3.1.34.1 Effecten op beschermde gebieden

Natura 2000

De Natura 2000-gebieden zijn gevrijwaard van zonneparken. Het zoekgebied ligt op meer dan 1,5km van het dichtstbijzijnde Natura 2000-gebied. Gelet op de afstand zijn effecten niet op voorhand te verwachten. De score van dit zoekgebied op het beoordelingscriterium Natura 2000 is derhalve neutraal '0'.

NNB

Het Natuurnetwerkwerk Brabant is gevrijwaard van zonneparken. Wel grenzen de mogelijke zonlocaties aan delen van het NNB. Zonneparken in de buurt van deze gebieden hebben mogelijk externe effecten. Echter is er voldoende ruimte binnen het zoekgebied waar zonneparken gerealiseerd kunnen worden zonder effect op NNB. De score van dit zoekgebied op het beoordelingscriterium Natuurnetwerk is derhalve neutraal '0'.

Hotspots

De zonlocaties van zoekgebied 34 liggen nagenoeg geheel in een hotspot voor akker- en weidevogels. Het betreft een gebied wat bekend staat als 'De Pals'. Het gebied ligt ten zuiden van Bladel. De dichtheid van akker- en weidevogels is hier een stuk hoger dan gebieden buiten de hotspot(s). De score van dit zoekgebied op het beoordelingscriterium hotspots is derhalve dubbel negatief '--'.

3.1.34.2 Effecten op beschermde soorten

Vogels

Binnen het zoekgebied zijn een gemiddeld aantal broed- en wintervogels aanwezig. In het zuiden van het zoekgebied komen hogere aantallen broed- en wintervogelsoorten voor dan in het noorden van het zoekgebied. De score van dit zoekgebied op het beoordelingscriterium broedvogels en wintervogels is derhalve negatief '-'.

Overige beschermde soorten

Binnen het zoekgebied zijn meerdere beschermde soorten waargenomen. Dit betreft voornamelijk grondgebonden zoogdieren en mindere mate reptielen, libellen en vaatplanten. De kans op het overtreden van verbodsbepalingen bij realisatie van een zonnepark binnen dit zoekgebied is aanwezig. De score van dit zoekgebied op het beoordelingscriterium overige soorten is derhalve negatief '-'.

3.1.34.3 Conclusie

In onderstaande tabel is de conclusie van zoekgebied 34 weergegeven. Hieruit blijkt dat het zoekgebied neutraal scoort op de beoordelingscriteria 'Natura 2000' en

‘Natuurnetwerk’, negatief op ‘Broedvogels’, ‘Wintervogels’ en ‘Overige soorten’ en dubbel negatief op ‘Hotspots’.

Tabel 52 Conclusie ecologie; Deel B Zonne-energie zoekgebied 34

Zoekgebied	Natura 2000	Natuur-netwerk	Hotspots	Broed-vogels	Winter-vogels	Overige soorten
34	0	0	--	-	-	-

3.1.35 Zoekgebied 35

Zoekgebied 35 ligt in het zuidwesten van de Metropoolregio Eindhoven, binnen de gemeente Reusel-De Mierden.

3.1.35.1 Effecten op beschermde gebieden

Natura 2000

De Natura 2000-gebieden zijn gevrijwaard van zonneparken. Het zoekgebied ligt op meer dan 3,5km van het dichtstbijzijnde Natura 2000-gebied. Gelet op de afstand zijn effecten niet op voorhand te verwachten. De score van dit zoekgebied op het beoordelingscriterium Natura 2000 is derhalve neutraal ‘0’.

NNB

Het Natuurnetwerkwerk Brabant is gevrijwaard van zonneparken. Wel grenzen de mogelijke zonlocaties aan delen van het NNB. Zonneparken in de buurt van deze gebieden hebben mogelijk externe effecten. Echter is er voldoende ruimte binnen het zoekgebied waar zonneparken gerealiseerd kunnen worden zonder effect op NNB. De score van dit zoekgebied op het beoordelingscriterium Natuurnetwerk is derhalve neutraal ‘0’.

Hotspots

De zonlocaties van zoekgebied 35 liggen niet in (de buurt van) een hotspot voor akker- en weidevogels. De score van dit zoekgebied op het beoordelingscriterium hotspots is derhalve neutraal ‘0’.

3.1.35.2 Effecten op beschermde soorten

Vogels

Binnen het zoekgebied zijn een gemiddeld aantal broed- en wintervogels aanwezig. In het midden van het zoekgebied komen hogere aantallen broed- en wintervogelsoorten voor. De score van dit zoekgebied op het beoordelingscriterium broedvogels en wintervogels is derhalve negatief ‘-’.

Overige beschermde soorten

Binnen de mogelijke zonlocaties zijn geen beschermde soorten waargenomen. De kans op het overtreden van verbodsbepalingen bij realisatie van een zonnepark binnen dit zoekgebied is gering. De score van dit zoekgebied op het beoordelingscriterium overige soorten is derhalve neutraal ‘0’.

3.1.35.3 *Conclusie*

In onderstaande tabel is de conclusie van zoekgebied 35 weergegeven. Hieruit blijkt dat het zoekgebied neutraal scoort op de beoordelingscriteria 'Natura 2000', 'Natuurnetwerk', 'Hotspots' en 'Overige soorten' en negatief op 'Broedvogels' en 'Wintervogels'.

Tabel 53 **Conclusie ecologie; Deel B Zonne-energie zoekgebied 35**

Zoekgebied	Natura 2000	Natuurnetwerk	Hotspots	Broedvogels	Wintervogels	Overige soorten
35	0	0	0	-	-	0

3.1.36 *Zoekgebied 36*

Zoekgebied 36 ligt in het westen van de Metropoolregio Eindhoven, in de gemeente Eersel.

3.1.36.1 *Effecten op beschermde gebieden*

Natura 2000

De Natura 2000-gebieden zijn gevrijwaard van zonneparken. Het zoekgebied ligt op circa 3km van het dichtstbijzijnde Natura 2000-gebied. Gelet op de afstand zijn effecten niet op voorhand te verwachten. De score van dit zoekgebied op het beoordelingscriterium Natura 2000 is derhalve neutraal '0'.

NNB

Het Natuurnetwerkwerk Brabant is gevrijwaard van zonneparken. Wel grenzen de mogelijke zonlocaties aan delen van het NNB. Zonneparken in de buurt van deze gebieden hebben mogelijk externe effecten. Echter is er voldoende ruimte binnen het zoekgebied waar zonneparken gerealiseerd kunnen worden zonder effect op NNB. De score van dit zoekgebied op het beoordelingscriterium Natuurnetwerk is derhalve neutraal '0'.

Hotspots

De zonlocaties van zoekgebied 36 liggen niet in (de buurt van) een hotspot voor akker- en weidevogels. De score van dit zoekgebied op het beoordelingscriterium hotspots is derhalve neutraal '0'.

3.1.36.2 *Effecten op beschermde soorten*

Vogels

Binnen het zoekgebied zijn over het algemeen weinig broedvogels aanwezig. In het sommige delen van het zoekgebied komen hogere aantallen broedvogelsoorten voor. Echter in het grootste deel van het zoekgebied komen lage aantallen broedvogelsoorten (<22 broedvogelsoorten) voor. De score van dit zoekgebied op het beoordelingscriterium broedvogels is derhalve neutraal '0'.

Binnen het zoekgebied zijn grote verschillen in het aantal wintervogelsoorten. Zo zijn er veel vlakken binnen het zoekgebied waar heel weinig wintervogelsoorten (<15 wintervogelsoorten) voorkomen en zijn er veel vlakken waar een gemiddeld aantal wintervogelsoorten (15-30 wintervogelsoorten) of zelfs bovengemiddeld aantal wintervogelsoorten (>30 wintervogelsoorten) voorkomen. De score van dit zoekgebied op het beoordelingscriterium wintervogels is derhalve negatief ‘-’.

Overige beschermde soorten

Binnen de mogelijke zonlocaties zijn geen beschermde soorten waargenomen. De kans op het overtreden van verbodsbepalingen bij realisatie van een zonnepark binnen dit zoekgebied is gering. De score van dit zoekgebied op het beoordelingscriterium overige soorten is derhalve neutraal ‘0’.

3.1.36.3 Conclusie

In onderstaande tabel is de conclusie van zoekgebied 36 weergegeven. Hieruit blijkt dat het zoekgebied neutraal scoort op de beoordelingscriteria ‘Natura 2000’, ‘Natuurnetwerk’, ‘Hotspots’, ‘Broedvogels’ en ‘Overige soorten’ en negatief op ‘Wintervogels’.

Tabel 54 Conclusie ecologie; Deel B Zonne-energie zoekgebied 36

Zoekgebied	Natura 2000	Natuurnetwerk	Hotspots	Broedvogels	Wintervogels	Overige soorten
36	0	0	0	0	-	0

3.1.37 Zoekgebied 37

Zoekgebieden 37 ligt in het noordoosten van de Metropoolregio Eindhoven, binnen de gemeente Oirschot.

3.1.37.1 Effecten op beschermde gebieden

Natura 2000

De Natura 2000-gebieden zijn gevrijwaard van zonneparken. Het zoekgebied ligt op circa 2,5km van het dichtstbijzijnde Natura 2000-gebied. Gelet op de afstand zijn effecten niet op voorhand te verwachten. De score van dit zoekgebied op het beoordelingscriterium Natura 2000 is derhalve neutraal ‘0’.

NNB

Het Natuurnetwerkwerk Brabant is gevrijwaard van zonneparken. Wel grenzen de mogelijke zonlocaties aan delen van het NNB. Zonneparken in de buurt van deze gebieden hebben mogelijk externe effecten. Echter is er voldoende ruimte binnen het zoekgebied waar zonneparken gerealiseerd kunnen worden zonder effect op NNB. De score van dit zoekgebied op het beoordelingscriterium Natuurnetwerk is derhalve neutraal ‘0’.

Hotspots

De zonlocaties van zoekgebied 37 liggen niet in (de buurt van) een hotspot voor akker- en weidevogels. De score van dit zoekgebied op het beoordelingscriterium hotspots is derhalve neutraal '0'.

3.1.37.2 *Effecten op beschermde soorten*

Vogels

Binnen het zoekgebied zijn over het algemeen weinig broed- en wintervogels aanwezig. De score van dit zoekgebied op het beoordelingscriterium wintervogels is derhalve neutraal '0'.

Overige beschermde soorten

Binnen de mogelijke zonlocaties zijn nagenoeg geen beschermde soorten waargenomen. De kans op het overtreden van verbodsbepalingen bij realisatie van een zonnepark binnen dit zoekgebied is gering. De score van dit zoekgebied op het beoordelingscriterium overige soorten is derhalve negatief '0'.

3.1.37.3 *Conclusie*

In onderstaande tabel is de conclusie van zoekgebied 37 weergegeven. Hieruit blijkt dat het zoekgebied neutraal scoort op de beoordelingscriteria 'Natura 2000', 'Natuurnetwerk', 'Hotspots', 'Broedvogels', 'Wintervogels' en 'Overige soorten'.

Tabel 55 Conclusie ecologie; Deel B Zonne-energie zoekgebied 37

Zoekgebied	Natura 2000	Natuur-netwerk	Hotspots	Broed-vogels	Winter-vogels	Overige soorten
37	0	0	0	0	0	0

3.1.38 *Zoekgebied 38*

Dit zoekgebied ligt door heel de Metropoolregio Eindhoven. Dit is een zoekgebied wat zich concentreert langs de rijkswegen.

3.1.38.1 *Effecten op beschermde gebieden*

Natura 2000

De Natura 2000-gebieden zijn gevrijwaard van zonneparken. Het zoekgebied ligt op sommige locaties tegen Natura 2000-gebieden aan. Echter is er voldoende ruimte binnen het zoekgebied waar zonneparken gerealiseerd kunnen worden zonder effect op Natura 2000-gebieden. De score van dit zoekgebied op het beoordelingscriterium Natura 2000 is derhalve neutraal '0'.

NNB

Het Natuurnetwerkwerk Brabant is gevrijwaard van zonneparken. Wel grenzen de mogelijke zonlocaties aan delen van het NNB. Zonneparken in de buurt van deze gebieden hebben mogelijk externe effecten. Echter is er voldoende ruimte binnen

het zoekgebied waar zonneparken gerealiseerd kunnen worden zonder effect op NNB. De score van dit zoekgebied op het beoordelingscriterium Natuurnetwerk is derhalve neutraal '0'.

Hotspots

Binnen het zoekgebied 38 zijn diverse hotspots voor akker- en weidevogels gelegen. De dichtheid van akker- en weidevogels ligt daar een stuk hoger dan gebieden buiten de hotspot(s). Echter ligt een groot deel van de mogelijke zonlocaties van zoekgebied 38 buiten de hotspots. De score van dit zoekgebied op het beoordelingscriterium hotspots is derhalve negatief '-'.

3.1.38.2 Effecten op beschermde soorten

Vogels

Binnen het zoekgebied zijn een gemiddeld aantal broed- en wintervogels aanwezig. In het sommige delen van het zoekgebied komen hogere aantallen broed- en wintervogelsoorten voor en in andere delen lagere aantallen. De score van dit zoekgebied op het beoordelingscriterium broedvogels én wintervogels is derhalve negatief '-'.

Overige beschermde soorten

Binnen het zoekgebied zijn meerdere beschermde soorten waargenomen. Dit betreft voornamelijk grondgebonden zoogdieren en mindere mate overige beschermde soorten. De kans op het overtreden van verbodsbepalingen bij realisatie van een zonnepark binnen dit zoekgebied is aanwezig. De score van dit zoekgebied op het beoordelingscriterium overige soorten is derhalve negatief '-'.

3.1.38.3 Conclusie

In onderstaande tabel is de conclusie van zoekgebied 38 weergegeven. Hieruit blijkt dat het zoekgebied neutraal scoort op de beoordelingscriteria 'Natura 2000' en 'Natuurnetwerk' en negatief op 'Hotspots', 'Broedvogels', 'Wintervogels' en 'Overige soorten'.

Tabel 56 Conclusie ecologie; Deel B Zonne-energie zoekgebied 38

Zoekgebied	Natura 2000	Natuurnetwerk	Hotspots	Broedvogels	Wintervogels	Overige soorten
38	0	0	-	-	-	-

Hoofdstuk 4 Beoordeling alternatieven

In onderstaande subparagrafen zijn de alternatieven beoordeeld. Doordat de alternatieven zijn opgebouwd uit de diverse zoekgebieden heeft de beoordeling grotendeels al plaatsgevonden. Echter kan het voorkomen dat, in tegenstelling de beoordeling aldaar, de potentie van de zoekgebieden niet volledig benut wordt. Hierdoor kan het voorkomen dat de beoordeling van het gehele zoekgebied afwijkt van de beoordeling van het zoekgebied in het alternatief. Indien dit aan de orde is wordt dit toegelicht. Zoekgebieden waar de beoordeling niet verandert wordt de beoordeling een-op-een overgenomen zonder extra toelichting.

4.1 Alternatief Energielandschappen

Het alternatief energielandschappen bestaat uit 13 zoekgebieden waar één of meerdere mogelijke windparklocaties zijn gesitueerd (in totaal 21 windparklocaties) en 13 zoekgebieden met mogelijke zonlocaties. Eerst wordt de tabel windenergie weergegeven gevolgd door de tabel zonne-energie.

Tabel 57 Conclusie ecologie; Deel A Windenergie alternatief Energielandschappen

Zoekgebied	Natura 2000	Natuur-netwerk	Hotspots	Broedvogels	Wintervogels	Overige soorten
1*	0	-	0	-	-	--
2	0	-	0	-	-	--
7	0	-	0	-	-	--
17*	-	-	0	--	-	--
18	-	0	0	-	-	0
20	-	-	0	-	-	--
21	--	--	0	-	--	--
24	-	-	0	-	-	--
25	-	0	--	--	--	0
26	-	0	--	-	--	0
29	0	-	0	-	-	--
31	-	0	--	-	--	--
33*	-	-	0	--	--	--
Totaal	--	--	--	--	--	--

* Hoewel windparklocatie 1-1 (zoekgebied 1), windparklocatie 17-1 (zoekgebied 17) en windparklocatie K50b (zoekgebied 33) niet terugkomen in dit alternatief heeft dit geen andere beoordeling van het zoekgebied tot gevolg.

** Bij één afwijkende beoordeling wordt deze niet als worst-case overgenomen.

Tabel 58 Conclusie ecologie; Deel B Zonne-energie alternatief Energielandschappen

Zoekgebied	Natura 2000	Natuur-netwerk	Hotspots	Broedvogels	Wintervogels	Overige soorten
1*	0	0	0	0	0	-
2	0	0	0	0	-	0
7	0	0	0	-	-	-

17*	0	0	-	-	-	-
18	0	0	0	0	-	0
20	0	0	0	--	-	-
21*	0	0	0	-	-	-
24*	0	0	0	0	0	-
25	0	0	-	0	-	0
26	0	0	--	-	-	-
29	0	0	-	-	-	-
31*	0	0	--	-	0	-
33*	0	0	0	--	-	-
Totaal	0	0	--	--	-	-

* Het aantal mogelijke zonlocaties bij deze zoekgebieden is fors beperkt. Echter leidt dit niet tot een andere beoordeling. De overige zoekgebieden bevatten (nagenoeg) hetzelfde aantal mogelijke zonlocaties.

Conclusie

Zowel het windenergiedeel als het zonne-energiedeel van het alternatief Energielandschappen bevat zoekgebieden die minder geschikt zijn en zoekgebieden die wel goed scoren op het thema ecologie. Indien alle mogelijke locaties van dit alternatief worden ingevuld met zon en wind kan dit grote effecten hebben op instandhoudingsdoelstellingen van met name Natura 2000-gebieden. Met name de invulling van zoekgebied 17, 18, 20, 21, 24, 25 en 26 kan zorgen voor een verlies aan foerageergebied en een sterk verhoogde kans op aanvaringen met windturbines. De Natura 2000-gebieden 'Grote Peel' en 'Deurnsche Peel & Mariapeel' worden bij volledige invulling van dit alternatief omringd door zonnevelden en windturbines, met alle gevolgen van dien. De cumulatie van effecten wind en zon spelen hierbij nadrukkelijk ook een rol.

4.2 Alternatief Spreiding

Het alternatief energielandschappen bestaat uit 15 zoekgebieden waar één mogelijke windparklocatie is gesitueerd en 22 zoekgebieden met mogelijke zonlocaties. Eerst wordt de tabel windenergie weergegeven gevolgd door de tabel zonne-energie.

Tabel 59 Conclusie ecologie; Deel A Windenergie alternatief Spreiding

Zoekgebied	Natura 2000	Natuur-netwerk	Hotspots	Broedvogels	Wintervogels	Overige soorten
1*	0	-	0	-	-	--
2	0	-	0	-	-	--
4	0	0	--	-	-	0
7**	0	-	0	-	--**	--
13	0	--	--	-	-	--
15	-	--	0	--	--	--
17*	-	-	0	--	-	--
18	-	0	0	-	-	0
19*	-	-	0	--	--	--
20*	-	-	0	-	-	--
21	--	--	0	-	--	--

24	-	-	0	-	-	--
25	-	0	--	--	--	0
29**	0	-	0	--**	--**	--
33**	0**	-	0	--	--	--
Totaal	--***	--	--	--	--	--

* Hoewel windparklocatie 1-2 (zoekgebied 1), windparklocaties 17-2 en 17-3 (zoekgebied 17), windparklocaties 19-2 t/m 19-5 (zoekgebied 19) en windparklocaties 20-1 en 20-2 (zoekgebied 20) niet terugkomen in dit alternatief heeft dit geen andere beoordeling van het zoekgebied tot gevolg.

** Afwijkende score t.o.v. de totaalscore zoekgebied (0). Voor zoekgebied 7 en 29 uit bovenstaande tabel betekent dit een slechtere score vanwege een hogere dichtheid vogels bij de mogelijke windparklocatie uit het alternatief. Voor zoekgebied 33 uit bovenstaande tabel betekent dit een betere score vanwege een grotere afstand tot N2000 in vergelijking met andere windparklocaties uit het zoekgebied die niet zijn opgenomen in dit alternatief.

*** Bij één afwijkende beoordeling wordt deze niet als worst-case overgenomen.

Tabel 60 Conclusie ecologie; Deel B Zonne-energie alternatief Spreiding

Zoekgebied	Natura 2000	Natuur-netwerk	Hotspots	Broed-vogels	Winter-vogels	Overige soorten
1**	0	0	0	0	--**	-
3	0	0	-	-	-	-
4	0	0	--	0	-	0
6*	0	0	0	-	-	0
9	0	0	-	-	0	-
11	0	0	0	0	0	-
12*	0	0	-	0	-	0
13*	0	0	-	0	0	-
14	-	-	-	--	-	--
15	-	0	0	-	-	-
16*	0	0	-	0	0	0
17**	0	0	-	0**	0**	-
19	0	0	0	--	-	-
21*	0	0	0	-	-	-
23*	0	0	0	0	0	-
24*	0	0	0	0	0	-
31*	0	0	--	-	0	-
32**	0	0	0	0**	0**	0
33*	0	0	0	--	-	-
35*	0	0	0	-	-	0
36**	0	0	0	0	0**	0
38*	0	0	-	-	-	-
Totaal	-	0***	--	--	-	--***

* Het aantal mogelijke zonlocaties bij deze zoekgebieden is fors beperkt. Echter leidt dit niet tot een andere beoordeling. De overige zoekgebieden bevatten (nagenoeg) hetzelfde aantal mogelijke zonlocaties.

** Afwijkende score t.o.v. de totaalscore zoekgebied (Hoofdstuk 3). Voor zoekgebied 1 uit bovenstaande tabel betekent dit een slechtere score vanwege een hoge dichtheid wintervogels bij mogelijke zonlocaties uit het alternatief. Voor zoekgebied 17, 27, 32 en 36 uit bovenstaande tabel betekent dit een betere score vanwege een lage dichtheid beschermde soorten bij de (beperkte) mogelijke zonlocaties uit het alternatief.

*** Bij één afwijkende beoordeling wordt deze niet als worst-case overgenomen.

Conclusie

Zowel het windenergiedeel als het zonne-energiedeel van het alternatief Spreiding bevat zoekgebieden die minder geschikt zijn en zoekgebieden die wel goed scoren

op het thema ecologie. Indien een aantal hoogrisico locaties (ecologie) afvallen heeft dit aannemelijk positief effect op de totaalscore van dit alternatief. Cumulatie van effecten zon en wind zijn voor dit alternatief niet concreet te duiden.

4.3 Alternatief Netinpassing

Het alternatief netinpassing bestaat uit 5 zoekgebieden waar één mogelijke windparklocatie is gesitueerd en 16 zoekgebieden met mogelijke zonlocaties. Eerst wordt de tabel windenergie weergegeven gevolgd door de tabel zonne-energie.

Tabel 61 Conclusie ecologie; Deel A Windenergie alternatief Netinpassing

Zoekgebied	Natura 2000	Natuur-netwerk	Hotspots	Broedvogels	Wintervogels	Overige soorten
1*	0	-	0	-	-	--
13	0	--	--	-	-	--
15	-	--	0	--	--	--
19*	-	-	0	--	--	--
24	-	-	0	-	-	--
Totaal	-	--	0**	--	--	--

* Hoewel windparklocatie 1-1 (zoekgebied 1) en windparklocaties 19-2 t/m 19-5 (zoekgebied 19) niet terugkomen in dit alternatief heeft dit geen andere beoordeling van het zoekgebied tot gevolg.

** Bij één afwijkende beoordeling wordt deze niet als worst-case overgenomen.

Tabel 62 Conclusie ecologie; Deel B Zonne-energie alternatief Netinpassing

Zoekgebied	Natura 2000	Natuur-netwerk	Hotspots	Broedvogels	Wintervogels	Overige soorten
1*	0	0	0	0	0	-
3*	0	0	-	-	-	-
9**	0	0	-	0**	0	0**
11*	0	0	0	0	0	-
13	0	0	-	0	0	-
15*	-	0	0	-	-	-
16	0	0	-	0	0	0
19*	0	0	0	--	-	-
20**	0	0	0	_*	-	0**
24*	0	0	0	0	0	-
25*	0	0	-	0	-	0
28	0	0	0	-	0	-
32	0	0	0	-	-	0
34*	0	0	--	-	-	-
36*	0	0	0	0	-	0
38*	0	0	-	-	-	-
Totaal	0***	0	_*	_*	-	-

* Het aantal mogelijke zonlocaties bij deze zoekgebieden is fors beperkt. Echter leidt dit niet tot een andere beoordeling. De overige zoekgebieden bevatten (nagenoeg) hetzelfde aantal mogelijke zonlocaties.

** Afwijkende score t.o.v. de totaalscore zoekgebied (Hoofdstuk 3). Voor zoekgebied 9 en 20 uit bovenstaande tabel betekent dit een betere score vanwege een lage dichtheid beschermde soorten bij de (beperkte) mogelijke zonlocaties uit het alternatief.

*** Bij één afwijkende beoordeling wordt deze niet als worst-case overgenomen.

Conclusie

Zowel het windenergiedeel als het zonne-energiedeel van het alternatief Netinpassing bevat zoekgebieden die minder geschikt zijn en zoekgebieden die wel goed scoren op het thema ecologie. Indien een aantal hoogrisico locaties (ecologie) afvallen heeft dit aannemelijk positief effect op de totaalscore van dit alternatief. Cumulatie van effecten zon en wind zijn voor dit alternatief niet concreet te duiden.



Hoofdstuk 5 Literatuur

Alonso, J.C. & Alonso, J.A. 1992. Daily activity and intake rate patterns of wintering Common Cranes *Grus grus*. *Ardea* 80: 343-351.

Busse, P., 2016. Some aspect of the occurrence and behaviour of the crane *Grus grus* in Poland in light of pre-investment wind-farm monitoring. *Ring* 38: 3-23.

Drachmann, J., S. Waagner & H. Haaning Nielsen, 2020. Klim Vindmollepark Monitoring af fuglekollisioner. Vattenfall Vindkraft A/S.

Hötker, H, 2006. The impact of repowering of wind farms on birds and bats. Bergenhusen, Oktober 2006.

Hötker, H., K.-M. Thomsen & H. Köster, 2006. Impacts on biodiversity of exploitation of renewable energy sources: the example of birds and bats. Facts, gaps in knowledge, demands for further research, and ornithological guidelines for the development of renewable energy exploitation. Michael-Otto-Institut im NABU, Bergenhusen.

Langgemach, T. & T. Dürr, 2015. Informationen über Einflüsse der Windenergienutzung auf Vögel. Stand 16. Dezember 2015, Aktualisierungen außer Fundzahlen hervorgehoben. Landesamt für Umwelt Brandenburg. Staatliche Vogelschutzwarte, Buckow.

LWVT/SOVON, 2002. Vogeltrek over Nederland 1976-1993. Schuyt & Co, Haarlem.

Nolet, B.A., J.M. Baveco & H. Kuipers, 2009. Evaluatie opvangbeleid 2005-2008 overwinterende ganzen en smienten. Deelrapport 2. Een model-berekening van de capaciteit van opvanggebieden voor overwinterende ganzen en smienten. Alterra rapport 1840. Alterra, Wageningen.

Pearce Higgins, J.W., L. Stephen, A. Douse & R.H.W. Langston, 2012. Greater impacts of wind farms on bird populations during construction than subsequent operation: results of a multi site and multi species analysis. *Journal of Applied Ecology* 49(2): 386-394.

Reichenbach, M., 2003. Auswirkungen von Windenergieanlagen auf Vögel - Ausmaß und planerische Bewältigung. Technische Universität Berlin, Berlin.

Rydell, J., H. Engström, A. Hedenström, J. Kyed Larsen, J. Pettersson & M. Green, 2012. The effect of wind power on birds and bats A synthesis. Swedish Environmental Protection Agency, Stockholm.

Steinborn, H. & P. Steinmann, 2014. 13 Jahre später wie entwickeln sich die Wiesenvogelbestände im Windpark Hinrichsfehn? ARSU GmbH, Oldenburg.

Steinborn, H., M. Reichenbach & H. Timmerman, 2011. Windkraft Vögel Lebensräume. Ergebnisse einer siebenjährigen Studie zum Einfluss von Windkraftanlagen und Habitatparametern auf Wiesenvögel. ARSU GmbH

Winkelman, J.E., F.H. Kistenkas & M.J. Epe, 2008. Ecologische en natuurbeschermingsrechtelijke aspecten van windturbines op land. Alterra rapport 1780. Alterra, Wageningen.



Bosch & van Rijn
experts in duurzame energie

Franz-Lisztplantsoen 220
3533 JG Utrecht
www.boschenvanrijn.nl

